Контрольный экземпляр

Массе а мехкий пролетареш, вIашагIкхета!

СЕРДАЛО

СОВЕТСКИ СОЮЗА КОММУНИСТИЧЕСКИ ПАРТЕ НОХЧ-ГIАЛГIАЙ ОБКОМА, НОХЧ-ГIАЛГIАЙ АССР ЛАКХЕХЬАРЧА СОВЕТЕИ МИНИСТРИЙ СОВЕТЕИ ОРГАН

«СВЕТ» Орган Чечено-Ингушского обкома КПСС, Верховного Совета и Совета Министров ЧИАССР

Газет арадувл 1923 шера денз ★ ШОАТТА, 23 ИЮНЬ, 1990 ШУ. ★ № 74 (7888). ★ Мах 3 кеп.

РСФСР халкъа депутатий съезде

21 июне Российски Федераце халкъа депутатий съезд дIахо болх беш хилар. Заседане бийца а бийцар, тIа а нийцар «РСФСР халкъа депутатий болх вIаштIехьбаккхара ханна йола положени» яха соцам. Шерра а массе оагIорахьара а дийцар республика Лакхехьарча Совето хьалхарча даькъе кийчде дезача РСФСР законий проекташ кийчъяраxи царга хьажарахи болча соцама проект.

Кхаьрача дийнахьа дIахо дихьар Реслубика Совета членаш хоржилга. Кхаж тессачул тIехьагIа цу палате мукъа хинна еррига нйс моттиг дIалальцар. Цу дийнахье а, сайрийнарча заседане тIанйцар «РСФСР-е халкъо доал дара механизмах» бола соцам. РСФСР Конституцега а суверенитетах йолча Декларацега а хьежжа, РСФСР-е деррига Iаьдал халкъага дIалу, йоах цу документа тIа. Белгалдоаккх, халкъо ший Iаьдал халкъа депутатий Советашка гIолла а, хIаьта ишттa бокъонца йолча демократе формашца а чакхдоаккхилга. Документа тIа белгалдоаккх, цхьан ханна РСФСР-е паччахьалкхен Iаьдала органа а управлене а кулгалхо хилари моллагIбола кулгалдара кхы болх бари, цу даькъе политически а общественно - политически а организацешка а долаш, мегийташ доацилга.

Халкъа депутатий Съезда аргIанарча заседанешка хьожаргба Российски Федераце территоре тIарча дукхача наха йолча информаце средствеех а РСФСР территоре тIа паччахьалкхен приемках а долча дешашка. Иштта лерхIаш да Конституцонни комиссех бола соцам тIаэца, депутатски этиках йола массазара комисси вIашагIйолла, РСФСР Лакхехьарча Совета Президиуме лакхера экономически совет хьае.

* * *

Б. Н. Ельпина РСФСР Лакхехьарча Совета цIерагIа дег тIара ловца баькхар Талгата Хазрета Таджуддина, из Сибарегlен а СССР европейски даькъа а берригача бусалба наьха муфти харжарца дувзаденна.

(ТАСС).

ИЙССАЗЛАГIА ХЕРЖАЧА НОХЧ-ГIАЛГIАЙ АССР ЛАКХЕХЬАРЧА СОВЕТА ШОЛЛАГIА СЕССИ ХЬАЕЛЛАРАХ

Нохч - ГIалгIай АССР Лакхехьарча Совета Президиумо хоам бу, НГIАССР Лакхехьарча Совета шоллагIа сесся 1990 шера 25 июне КПСС обкома общественно-политически просвещене цIагIа дIайолалуш хилорах.

Хьауха депутаташ дIаязбертба 25 июне Iуйрийна 8 сахьат даьлча денз.

РСФСР Коммунистически парте Учредительни съезд

ИНФОРМАЦИОННИ ХОАМ

1990 шера 21 июне Москве, съездий Кремлевски Двореце дIахо болх беш хилар РСФСР Коммунистически парте Учредительни съезд.

Iуйрийнара заседани А. И. Лукьянова — КПСС ЦК Политбюро членалла кандидата, СССР Лакхехьарча Совета Председатела председателал а деш хилар.

Съезда делегаташа дувцар РСФСР Коммунистически парте гIулакхий принципах, цун структурахи кулгалду органаш вIашагIйохкарахи дола дешаш.

Шерра а корта болаш а дискуссеш яьчул тIехьагIа Учредительни съездо тIаийцар РСФСР Коммунистически парти хьаярах бола бIарчча соцам а из хьаяр хьакхайкадеш йола Декларацеи а.

Цул тIехьагIа съезда доакъошхоша тIаийцар союзни республикай коммунистически партешка РСФСР Коммунистически парте Учредительни съездо дан кхайкарал.

Сайрийнарча заседане председателал деш хилар М. С. Горбачев — КПСС ЦК Генеральни секретарь, СССР Президент.

«Кararча ханахи РСФСР Коммунистически парти хьаярахи», «КПСС XXVIII-ча съезда оттаяьча КПСС ЦК Платформа проектах», «КПСС Уставах» йола резолюцеш тIаэцарца дискусси соцае лаьрхIар делегаташа.

Цу цхьан ханна лаьрхIар съезда балха хьалхарча даькъе дувцийта Учредительни съезда ден повесткана кхы а ер дешаш юкъедахийта:

РСФСР Коммунистически парте кулгалду органаш харжар.

РСФСР Компарте кепайоазон органий хьакъехьа.

Цул тIехьагIа РСФСР Коммунистически парте Центральни Комитета хьалхара секретарь харжара кандидатураш уттае а ювца а болабелар.

КОНФЕРЕНЦЕГАРА-СЪЕЗДАГА

Унх дезнаьа гарггача шера Коммунистически парте историечуьх хинна хIама дац конференцех парте лакхехьара орган хьаяр. Иа тайра исторически хIама хиннад 1912 шера ялхлагIча Ерригросийски партийни конференце.

20 июне Российски партийни конференце Iуйрийнарча заседане поименни голосовани а яь сецам тIаийцар делегаташа Российски партийни конференцех РСФСР Коммунистически парте съезд хьаяра хьакъехьа.

Цхьабакъда, иштгал бехкгокхаме решени тIаэцале хьалхагIа делегаташа дийцар процедурни кхы цхьадолеи дешаш. Масала, массех региона викалаша тIадилларах Московски университета доцента **Г. К. Ребброва** Iодийшар коммунисташа — российски халкъа депутаташка, цар цхьоалагIча съезде Iаьдала хьакъехьарча декрета проект ювцаш хиларна дийза, даь кхайкарал. Иа хIама, кхайкарала авторашта хетачох, парти вIашагIъяккхара тIадерзадаь да, цо гIо дергда мехка кхы тIа а политически кегар боллара. Цу тайнарча хIамай маIан социализмен йиза йолча демократен принципаш тIара юхадовлар да.

Предложени елар из кхайкарал дIалургдолаш йола делегаци Российски Федераце халкъа депутатий съезде яхийта аьнна. Иштта предложени елар цу группана керте КПСС ЦК Генеральни секретарь хилийтара хьакъехьа.

Цу деша духтIаволаккхаш къамаьл дир **М. С. Горбачева.**

Цо аьлар: секретарий группа со волча еначул тIехьагIа оаха дийцар из дош, тхоашта цунах хетараш, дIа а хьа а дагадаьлар тхо. Декрета проекта хьакъехьа къамаьл хиннад са Б. Н. Ельцина. Критически замечанеш йир. Аз кхетадечох, из хIанз а «бийда» документ да.

Цул совгIа, цу тайпара дешаш комиссешца массе оагIорахьара къоастаде, цIенхаштта дувца, хетараш вIаши нийсде дезаш да. Иштта дар дIаьаьнар а. Цудухьа дIаала дезаш ва со, дагардараш оахош вIаши нийса кхетадаь хилар. Иштта дIа-хьа дагадаьлначул тIехьагIа оаха лаьрхIар Российски Федераце халкъа депутаташца къамаьл де, дагардараша вIаши дIа-хьа дагадовла. Цу лоархIаметгIарча документа маIани чулоацами ше мабарра бовзийтаргболаш. ХIаьта из иштта да а даьд. Цига воIаьта тикашка хайра хIама доацаеча хана шовй партийни гIулакхех дувц. Сона хетачох, цIенхаштта терно е еза вай сага, перестройке кертервар — из ма вий.

Чоалхане политически биографи йолаш йолча регионе партийни организацена керте латтача сона эггара чIоагIагIа дагайоахк партена чухьа а мехка а къамашта юкъерча юкъмоттига культура проблемаш. Кхыметтел татолитарни структурай ханашка а лахлуш хьабенача къамий сакхетама бокъонца хьалбала таро хиннай хIанз, цкъаза чоалхначеи драматическийн формашка а кхоачаш. ХIанз вай общества социально-политически структураш кердаяхара процессаш вIашагIъювза еза вай дуккхача къамий Даймохк бахаш хьабенача шерашка хьахинначеи шоаех доахка хIамаш дерригаш а харцахьа вIалла а доацаш йолчеи шоай тайпарча социально-психологически образованешца. Кхыметтел административно-командни система йолча хана а итташ шерашка тоалуш хьанхай бе-беча къамех болча наха юкъера юкъмоттигаш.

Тахан бегйоахаш духха дувц «БIарчча цхьа советски халкъ», аьнна, хьакхайкаяьча кердача исторически юкъараллах, Раьза ва со, хIара халкъа культура дегIаахара чоалхане процессаш хьалхьее йиш па хиларо. Из гIалат да. ХIаьта фунахкдаь социально-психологически юкъарал йолаш хилар — из а я факт, тIаккха из харцданза даргдоацаш дале а я тамаш. Из ший тайпара хьахинна хIама да, тIаккха цунна тIерадовла дезий вай тахан?

Парте тохкама центрашка, КПСС ЦК-ага дехар ду аз кердайоаккхаш йолча федерапе хьалашка парте проблемаш кийчъе цIенхаштта йолаялар. Вай теорена тIехьадус, тIаккха цунга хьежжа тIехьадус вай практически политике а. Со се духьала ва къамий кварткашка гIолла КПСС дIачу-хьачу екъара. Стратеги юкъара хила еза вай, цхьабакъда, къамий региональни дехараш, проблемаш, башхалонаш лархIар — тахан парти яхара хиланза даргдоацар, из па хилча цун перестройка низ юхакъувлар.

Парте къамий структураш боаррамагIа реалеш а хулаш дIаувтташ латт. Мишта хила веза царца? Кхы тIехьа на доахаш де деза, аьнна, хет сона, цIераш йоаеш па а доахкаш, демократически федерапе хьалашка парте болх бергбола доктринаш Iилман ларда тIа цIенхаштта кийчъелга. Цу даькъе эггара аьрчагIа дола боламаш, масала, Прибалтике а санна, хиланза даргдоацаш хул, нагахьа санна кердача хьалашка кийчъяь КПСС концепци па хилча. ХIаьта керда юкъара наькъаш доацаш да. Литвера хьал оттагIа йолча хана центра боараме цIенхаштта хьалхаяьха варианташ мича яр вай парти хьалъяра системе ший тайпара къамий-культурни башхалонаш лархIара. Цудухьа дукхагIа а лоархIам болаш да из партена чухьа хулаш йолча процессий цхьа фунаьхкдаь катализатор а хинна хьавутташ бола парте боацараш хIанз парте чухьарча вахара тIа-тIа чIоагIагIа чугIерташ хиларах.

Автономе партийни организацеи статус миштай, вIаши юкъера гIулакхаш мишта леладелга цо автономей къамий-паччахьалкхений статусца? Цунца дувзаденна предложени ду аз автономешка КПСС концепци кийчъяра лаьрхIа йола вай съезда балха группа вIашагIйолла, предложенеш вIашагIа а теха. Из Российски Федераце Компарти хьаяра даькъе баькхка нийса гIа хургба.

КПСС Платформана критика ераша кхыча замечанешца цхьана йоах, сов тIехьа араьннай из. Шеко яц, лика хургдар, нагахьа санна цу тайпара документ маьлла а 1985 шера хьахинналаларе. ТIаккха хила йиш йолаш дарий из цу хана? Хетаргахьа, дапар. Вай массара а уж шераш даха дезаш вар хулаш даттар кхетадар духьа. РСФСР Коммунистически парти хьаяра идея ше а мича хиннай маьлла а. Из вIашгIехььяьнай мехка хулаш йола общественно-политически процессаш йолаенна лелача юкъагIа, хIаьта цу сахьаьха тIа а эцанзар. ХIанз ше ишгта хила йоагIаш, хиланза яргйоацаш эцаш къамаьл алхха декларации ювцара хьакъехьа да, из дIаяхьийтале хьалхагIа. Цунах латт. сона хетаргахьа, вIашка ца доагIар.

Цо баь хоам теркаме а нийца, РСФСР халкъа депутатий съезде ший вIкалаш ца бахийта лаьрхIар съездо.

Председателал деш волча **А. И. Лукьянова** Российски партийни конференце Мандатни комиссе доклад е дош ду цун председателя **Г. М. Ходыровна.** (Доклад кепатохаш я).

Мандатни комиссе доклад чаьхьяьнначул тIехьагIа дискусси йолаелар вийха доалавайча 200 болхлочоа решаюш голоса бокъо ялар нийса дий-хьогI аьнна хеташ.

Хьийха баьхкача болхлоша дех шоашта делегатий полномочеш яларах дола дош дувцаш па дахкар, пхьабакъда, нагахьа санна болхлой класса викалаша шийца шерра данъа лацар конференцена дезе, тIаккха совещательни голоса бокъо цаона ялар.

ТIоараш тохарца тIаийпар делегаташа болхлой заявлени. Цар голосовани йир хьийха боалабаьча болхлоша совещательни гслоса, къамаьлаш де, документашка хьажа бокъо ялара тIехь.

Цул тIехьагIа коммунисташа чIоагIйир Российски партийни конференце делегатий полномочеш.

РКП хьаянза яргца хилар бакъ а деш, Кировски областа Дзержинске цIерагIча парткома секретара **Л. Н. Ишука** аьлар. Российски компарте керттерча дехкарех цаI — КПСС чIоагIъяр, цун мугIараш вIашкаозар.

РКП лард я юхьханцара организаци. Къамаьл деш йолчо цудухьа къаьстта уйла тIаяхийтар цу партийни даькъа проблемашта. Мадарра аьлча, юхьханцарча организацей дерригача гIулакхашка чакхъяьнай из, цар балха финансировани яра проблемашка а тIехьа.

ХIанз РКП гIулакхий керттера достам а хинна дIаотта беза идеологически болх. Цу даькъе, белгалдоахдар къамаьла юкъе, цIенхаштта тIехьадисалга шаьра гуш да. Алхха цхьан КПСС Политбюро члена, ЦК секретара В. А. Медведева доагIаш трибунера аьлар колхозница, нагахьа санна Москве, Арбате доаллар хIанз юрта доалларе, тIаккха мехка духьхьал моцал хургьар.

Парте политическия боахамен дехарий диалектически цхьоагIонах дийцар КПСС Якутски обкома хьалхарча секретара **Ю. Н. Прокопьева.** Цо белгалдаьккхар, Россе компарти хьаяна яргца хиларах автономни республика коммунисташа хIанзчул дуккха хьалхагIа дийца хилар. Цхьабакъда, ЦК цхьан Пленуме тIаийцар, оратора йоаьчох, КПСС ЦК Российски бюро хьакъехьара ах решени, хIаьта цу дешо белгаларча даькъе дуккхача коммунистий дог а эккхийтар. Событей мах бара тIехьайпеса, хургдолчун нийса уйла ца е, хьалххагIе а чакхдаха дезаш дола гIулакхаш чаьх ца даха хIана яьнай партий дийцар по ше кхетадечара.

КПСС Устава проекта цхьадола дешаш дийцар оратора, цун массехк формулировкаш лаьца предложенеш елар.

«Сода» яхача стерлитамакски производственни объединене токара **И. Т. Машутина** башкирски делегаце цIерагIа хьакхайкадир, КПСС-а юкъе йола юкъараросийски республикански парторганизацин духха къамаш дахача Российски Федераце барт тоабеш йола лоархIаме фактор а хинна дIаоттаргболгах, республикерча дерригача къамаша шоай моттиг нийсъяра цо гIо дергдолгах шоаш дог тийша хилар. Цу цхьан ханна, делегата хетачох, Российски Федераце Коммунистически парти демократически партешкахьа тоаьхIара кхыча республикай компартей хьашташта зедара таро хулийтаргйоацаш, духхапартийность конституционни бокъонгIа тIаэцаран бола тешам а хинна дIаоттаргья.

БIарчча хьайцача Российски Федераце документий проекташ къоабал а яь, башкирски делегаце цу цхьан ханна йизза хьаллоац демократически маркенстскии платформаш. Кхетамца мел дола хIама лархIа дезаш да.

Председателал деш волчо Iойийшар Президиуме ена записка. Цу тIа, белггала аьлча, йоахар, конференце даккъа лоацаш болча Россе юхьханцарча парторганизацей секретарий Совет 19 июне вIашагIъеллаяр. РСФСР 28 регионера 189 делегат юкъевихьача Совета цIерагIа къамаьл дир деза моахьаш кхуьхьа автомобилаш ёча Камски объединене парткома секретара **В. А. Вылегжанина.**

Россе компартех йола ерриг а решеш тIаэцача хана реальни хьал теркалданза даргдац — из принципальни позици хьакхайкаяьрца даловалавелар оратор, пхе шера республика паччахьалкхен политика увттаергйола РСФСР халкъа депутатий съезд болх беш хилар. Российски Федераце суверенитетах йола Декларации тIаийца, чIоагIа дебаташ хьоаяь йола Iаьдала хьакъехьара Декрет тIаийца хилар дага а дохийта. Цудухьа эггара докхагIдола гIалат да, аьлар къамаьл деш волчо, зале коммунисташ — Россе халкъа депутаташ па хилар.

(Инстедоалар 2-ча оагIо тIа).

КПСС НОХЧ-ГIАЛГIАЙ ОБКОМА ХЬАЛХАРЧА СЕКРЕТАРА, НОХЧ-ГIАЛГIАЙ АССР ЛАКХЕХЬАРЧА СОВЕТА ПРЕДСЕДАТЕЛА Д. Г. ЗАВГАЕВА ДАЬ КЪАМАЬЛ

Нохчъостий! Российски санна, иштта союзни а партии федераце дешаш — из я сона чIоагIа дагайоаллаш йола проблема, хIана йоалл аьлча, эггара хьалха духха партийность вIашагIйоллача чоалханечеи хьадда йоацачеи процессе цо паччахьалкхенкъамий структураша даь кхайкарал. Иа хIама, кхайкарала авторашта хетачох, парти вIашагIъяккхара тIадерзадаь да, цо гIо дергда мехка кхы тIа а политически кегар боллара. Цу тайпарча хIамай маIан социализмен йиза йолча демократен принципаш тIара юхадовлар да.

Цунах вай хьалххагIе а чаьх даьнад.

Тахан телевизор чу вай заседанешка хьежаш: фу дувцхьогI цар? яхаш, уйлаеш вагIача реальни сагах кIезига дувцаш санна хет сона. Цхьайолча регионашка цIий мехкача, эзараш болча наьха чубаха тхов-кIийле йоацача, хIаьта тикашка хайра хIама доацаеча хана шовй партийни гIулакхех дувц. Сона хетачох, цIенхаштта терно е еза вай сага, перестройке кертервар — из ма вий.

Чоалхане политически биографи йолаш йолча регионе партийни организацена керте латтача сона эггара чIоагIагIа дагайоахк партена чухьа а мехка а къамашта юкъерча юкъмоттига культура проблемаш. Кхыметтел татолитарни структурай ханашка а лахлуш хьабенача къамий сакхетама бокъонца хьалбала таро хиннай хIанз, цкъаза чоалхначеи драматическийн формашка а кхоачаш. ХIанз вай общества социально-политически структураш кердаяхара процессаш вIашагIъювза еза вай дуккхача къамий Даймохк бахаш хьабенача шерашка хьахинначеи шоаех доахка хIамаш дерригаш а харцахьа вIалла а доацаш йолчеи шоай тайпарча социально-психологически образованешца. Кхыметтел административно-командни система йолча хана а итташ шерашка тоалуш хьанхай бе-беча къамех болча наха юкъера юкъмоттигаш.

Тахан бегйоахаш духха дувц «БIарчча цхьа советски халкъ», аьнна, хьакхайкаяьча кердача исторически юкъараллах, Раьза ва со, хIара халкъа культура дегIаахара чоалхане процессаш хьалхьее йиш па хиларо. Из гIалат да. ХIаьта фунахкдаь социально-психологически юкъарал йолаш хилар — из а я факт, тIаккха из харцданза даргдоацаш дале а я тамаш. Из ший тайпара хьахинна хIама да, тIаккха цунна тIерадовла дезий вай тахан?

Парте тохкама центрашка, КПСС ЦК-ага дехар ду аз кердайоаккхаш йолча федерапе хьалашка парте проблемаш кийчъе цIенхаштта йолаялар. Вай теорена тIехьадус, тIаккха цунга хьежжа тIехьадус вай практически политике а. Со се духьала ва къамий кварткашка гIолла КПСС дIачу-хьачу екъара. Стратеги юкъара хила еза вай, цхьабакъда, къамий региональни дехараш, проблемаш, башхалонаш лархIар — тахан парти яхара хиланза даргдоацар, из па хилча цун перестройка низ юхакъувлар.

Парте къамий структураш боаррамагIа реалеш а хулаш дIаувтташ латт. Мишта хила веза царца? Кхы тIехьа на доахаш де деза, аьнна, хет сона, цIераш йоаеш па а доахкаш, демократически федерапе хьалашка парте болх бергбола доктринаш Iилман ларда тIа цIенхаштта кийчъелга. Цу даькъе эггара аьрчагIа дола боламаш, масала, Прибалтике а санна, хиланза даргдоацаш хул, нагахьа санна кердача хьалашка кийчъяь КПСС концепци па хилча. Хьаьта керда юкъара наькъаш доацаш да. Литвера хьал оттагIа йолча хана центра боараме цIенхаштта хьалхаяьха варианташ мича яр вай парти хьалъяра системе ший тайпара къамий-культурни башхалонаш лархIара. Цудухьа дукхагIа а лоархIам болаш да из партена чухьа хулаш йолча процессий цхьа фунаьхкдаь катализатор а хинна хьавутташ бола парте боацараш хIанз парте чухьарча вахара тIа-тIа чIоагIагIа чугIерташ хиларах.

Автономе партийни организацеи статус миштай, вIаши юкъера гIулакхаш мишта леладелга цо автономей къамий-паччахьалкхений статусца? Цунца дувзаденна предложени ду аз автономешка КПСС концепци кийчъяра лаьрхIа йола вай съезда балха группа вIашагIйолла, предложенеш вIашагIа а теха. Из Российски Федераце Компарти хьаяра даькъе баькхка нийса гIа хургба.

КПСС Платформана критика ераша кхыча замечанешца цхьана йоах, сов тIехьа араьннай из. Шеко яц, лика хургдар, нагахьа санна цу тайпара документ маьлла а 1985 шера хьахинналаларе. ТIаккха хила йиш йолаш дарий из цу хана? Хетаргахьа, дапар. Вай массара а уж шераш даха дезаш вар хулаш даттар кхетадар духьа. РСФСР Коммунистически парти хьаяра идея ше а мича хиннай маьлла а. Из вIашгIехььяьнай мехка хулаш йола общественно-политически процессаш йолаенна лелача юкъагIа, хIаьта цу сахьаьха тIа а эцанзар. ХIанз ше ишгта хила йоагIаш, хиланза яргйоацаш эцаш къамаьл алхха декларации ювцара хьакъехьа да, из дIаяхьийтале хьалхагIа. Цунах латт. сона хетаргахьа, вIашка ца доагIар.

Цо баь хоам теркаме а нийца, РСФСР халкъа депутатий съезде ший вIкалаш ца бахийта лаьрхIар съездо.

Председателал деш волча **А. И. Лукьянова** Российски партийни конференце Мандатни комиссе доклад е дош ду цун председателя **Г. М. Ходыровна.** (Доклад кепатохаш я).

Мандатни комиссе доклад чаьхьяьнначул тIехьагIа дискусси йолаелар вийха доалавайча 200 болхлочоа решаюш голоса бокъо ялар нийса дий-хьогI аьнна хеташ.

Хьийха баьхкача болхлоша дех шоашта делегатий полномочеш яларах дола дош дувцаш па дахкар, пхьабакъда, нагахьа санна болхлой класса викалаша шийца шерра данъа лацар конференцена дезе, тIаккха совещательни голоса бокъо цаона ялар.

ТIоараш тохарца тIаийпар делегаташа болхлой заявлени. Цар голосовани йир хьийха боалабаьча болхлоша совещательни гслоса, къамаьлаш де, документашка хьажа бокъо ялара тIехь.

Цул тIехьагIа коммунисташа чIоагIйир Российски партийни конференце делегатий полномочеш.

РКП хьаянза яргца хилар бакъ а деш, Кировски областа Дзержинске цIерагIча парткома секретара **Л. Н. Ишука** аьлар. Российски компарте керттерча дехарех цаI — КПСС чIоагIъяр, цун мугIараш вIашкаозар.

РКП лард я юхьханцара организаци. Къамаьл деш йолчо цудухьа къаьстта уйла тIаяхийтар цу партийни даькъа проблемашта. Мадарра аьлча, юхьханцарча организацей дерригача гIулакхашка чакхъяьнай из, цар балха финансировани яра проблемашка а тIехьа.

ХIанз РКП гIулакхий керттера достам а хинна дIаотта беза идеологически болх. Цу даькъе, белгалдоахдар къамаьла юкъе, цIенхаштта тIехьадисалга шаьра гуш да. Алхха цхьан КПСС Политбюро члена, ЦК секретара В. А. Медведева доагIаш трибунера аьлар колхозница, нагахьа санна Москве, Арбате доаллар хIанз юрта доалларе, тIаккха мехка духьхьал моцал хургьар.

Парте политическия боахамен дехарий диалектически цхьоагIонах дийцар КПСС Якутски обкома хьалхарча секретара **Ю. Н. Прокопьева.** Цо белгалдаьккхар, Россе компарти хьаяна яргца хиларах автономни республика коммунисташа хIанзчул дуккха хьалхагIа дийца хилар. Цхьабакъда, ЦК цхьан Пленуме тIаийцар, оратора йоаьчох, КПСС ЦК Российски бюро хьакъехьара ах решени, хIаьта цу дешо белгаларча даькъе дуккхача коммунистий дог а эккхийтар. Событей мах бара тIехьайпеса, хургдолчун нийса уйла ца е, хьалххагIе а чакхдаха дезаш дола гIулакхаш чаьх ца даха хIана яьнай партий дийцар по ше кхетадечара.

КПСС Устава проекта цхьадола дешаш дийцар оратора, цун массехк формулировкаш лаьца предложенеш елар.

«Сода» яхача стерлитамакски производственни объединене токара **И. Т. Машутина** башкирски делегаце цIерагIа хьакхайкадир, КПСС-а юкъе йола юкъараросийски республикански парторганизацин духха къамаш дахача Российски Федераце барт тоабеш йола лоархIаме фактор а хинна дIаоттаргболгах, республикерча дерригача къамаша шоай моттиг нийсъяра цо гIо дергдолгах шоаш дог тийша хилар. Цу цхьан ханна, делегата хетачох, Российски Федераце Коммунистически парти демократически партешкахьа тоаьхIара кхыча республикай компартей хьашташта зедара таро хулийтаргйоацаш, духхапартийность конституционни бокъонгIа тIаэцаран бола тешам а хинна дIаоттаргья.

БIарчча хьайцача Российски Федераце документий проекташ къоабал а яь, башкирски делегаце цу цхьан ханна йизза хьаллоац демократически маркенстскии платформаш. Кхетамца мел дола хIама лархIа дезаш да.

Председателал деш волчо Iойийшар Президиуме ена записка. Цу тIа, белггала аьлча, йоахар, конференце даккъа лоацаш болча Россе юхьханцарча парторганизацей секретарий Совет 19 июне вIашагIъеллаяр. РСФСР 28 регионера 189 делегат юкъевихьача Совета цIерагIа къамаьл дир деза моахьаш кхуьхьа автомобилаш ёча Камски объединене парткома секретара **В. А. Вылегжанина.**

Россе компартех йола ерриг а решеш тIаэцача хана реальни хьал теркалданза даргдац — из принципальни позици хьакхайкаяьрца даловалавелар оратор, пхе шера республика паччахьалкхен политика увттаергйола РСФСР халкъа депутатий съезд болх беш хилар. Российски Федераце суверенитетах йола Декларации тIаийца, чIоагIа дебаташ хьоаяь йола Iаьдала хьакъехьара Декрет тIаийца хилар дага а дохийта. Цудухьа эггара докхагIдола гIалат да, аьлар къамаьл деш волчо, зале коммунисташ — Россе халкъа депутаташ па хилар.

Гаргарча хана тхъаьх парти хьахуле а, со дог тийша ва, КПСС-а нийсса лоархIаме политически решенеш тIайне низ болаш уж хургйоацилгах. Цудухьа иштта дукха къамаш дахача паччахьалкхене интегрирующи, барт - цхьоагIо чIоагIъяра лоархIам Iалъамате боккха болаш я КПСС. Дикангга сатувсаш хьеж халкъ партега, по хьаллаьцад вай хоржамаш долча хана, КПСС кердаялларга хьеж коммунисташ. Вай боабе йиш яц наьха тешам.

Са тIехьхьара замечани. КПСС ЦК сентябрьски (1989 шу) Пленуме аз тергам тIабахийтабар, ЦК аналитически болхи информашни боагIача боараме па хилара. ХIаьта политически хьал-м чIоагIа- динамично хувцалу. Аз чIоагIа дехар ду хьога. Михаил Сергеевич, из болх беш болча наха цу хьакъехьа дар хьалхаданкхар, хьаштдале, хьадехар, хIана аьлча, цу даькъе цIенхаштта хувцамаш хиннадац. Перестройка теоретически а оперативни штаб а хинна дIаотта еза Центральни Комитет. ТIаккха мара аьттув баргбаш вай общественно - политически процессашта кулгалде, царна творчески влияни е. Таханара съезд, сона хетачох, КПСС кердаяккхарга баькхка гIа ба. Дика да-кх, из гIа баькхка. Баркал шоана ладувгIарах. (ТIоараш тох).

КОНФЕРЕНЦЕГАРА-СЪЕЗДАГА

(Инстедоалар. Долалур 1-ча оагIо тIа).

Перестройках хилийта лийрхIа хIамаш, аьлар «Бийскэнергомаша» контролер йолча **О. А. Акимкинас,** хIанз укх сахьате хилийтадац. Кхы тIа а лохбеннаб вахара боарам, талхай дисциплина, массе оагIорахьара йоагIаш а ца йоагIаш а критика ю партена шийна. Делегата хетачох, из да КПСС-а чухьара демократизаци обществе сихха йолхача перестройка процессел тIехьайисар.

Деррига Iаьдал ше мадарра дIахо а аппаратага хургдола хIама де йиш яц, хоржаш йолча органашка дIадела деза из. Ленински партега мара дулургдац ший позиней эргаяхари низаш вIашагIтохари.

БоаррамагIа а тIехь-тIехьа чIоагIагIа. а хIамаш етталу партена — хьалхагIа кадраш та, хIанз тIахьех цун доалахье цунгара хьаккхараш екъараи. ХIанз этта хьал довзийташ шта соцам бир КПСС Краснодарски крайкома хьалхарча секретара **И. К. Полозкова.** Из деррига а цхьана хьавIашагIтехача, белгалдаьккхар цо, КПСС чухьара кегаяр духьа вIаштIехьа а даьха чакхдаха лаьрхIа гIулакхаш мара кхы хIама дац.

Къамаьл деш волчоа хетачох, Централни Комитет сов тIех тийшай Политбюрох. РСФСР-ага хьожаш хиннача КПСС ЦК бюрос, мадарра аьлча. болх баь а бац. Цхьа бахьан доацаш дац лакхехьарча политически кулгала балха тIара коллективни методаш мелъеннилга парте моттигерча комитеташа зувш хилар. Цар гIуланхашта, мадарра аьлча, укх тIехьарча хана ЦК Политбюрси Секретариатеи оагIонгахьара лостам душ дац.

Цу цхьан ханна тIатеIIа лакхера IотIаделш тIахьехамаш да боахама дешашта юкъе ма гIерта яхаш, хIаьта боахама доал дара механизм вIаштIехьыяккханза я, йизза бокъо йола Iаьдала органаш хила езаш йола Советаш хIанз а вIаштIехьыянаяц, парти экономически вахарера дIаяхарга кхоачадаьд гIулакх, хIаьта из — экономикеи мохи тIехьашкахьа текхабеча, перестройке вай аьттув ца боалийтача керттерча бахьанех цаI.

Баланеча кризиса ха йоаккхаш я КПСС. Тахан бе безаш исторически хоржам ба: е кIалхара йоаккхаргьа вай Коммунистически парти, е хIалакьергьа вай из. Из хьа а кхайкадь дIадоладир ший къамаьл Кургански областной партийни организаце контрольно - ревизионни комиссе председателя **В. Ф. Охохонина.** Наьха безам ба, аьлар цо, парти кхотаеннеи кердаьннеи йолаш бIаргаго. Цу оагIорахьа эггара хьалха боаккха гIа — КПСС-а юкъе а йолаш Российски компарти хьаяр.

Дешах кхеташ бац, белгалдаьккхар оратора, ший къаьшта кулгалду органаш а йолаш цу тайпара парти хьаяро КПСС авторитет йоверть, аьнна, хетараш. Кхерам цу оагIорахьара хургба, аьнна, хета вIалла а дезаш, из хургда, аьнна, хета деза, укх тIехьарча хана ЦК-ас ше болх табеш бола низ а хинна лаьттар а латтар а.

КПСС тохкама центрашкара, парте Центральни Комитетагара дийхар цо эггара цIенхаштгагIча тайпара, тIехьа ца а доахаш, кердайоаккхача федераце хьалашка проблемаш кийчъе хьажар. Со се, йоахар дIахо делегата, духьала ва КПСС къамий квартирашка гIолла дIачу-хьачу екъара. Вай стратеги юкъа хила еза, цхьабакъда, къамий - регионални декхараш, проблемаш, башхалонаш лархIар — из да тахан парти яхара хиланза дергдоацар, перестройка низ юхакъувлар. Делегата предложени елар автономешка КПСС концепцеш вIаштIехьыяхара съезда балха группа вIашагIтоха йоагIа республикаша кийчъяь предложенеш.

Военни Совета члена — фегахьарча тIема духьаларча оборона бIун политически управлене начальника **Н. М. Бойкос** дийцар Даьхе лораеш волчун сий дергдола гIудакх вIаштIехьдоаккхилга сагота динза дергдоаца хIама хиларах. Цо белгалдаьккхар, гергашарча низий тIемахой эскара духьала мехка доаржадеш долча хабараша чIоагIга саготдеш хилар. Къаьста чIоагIа дувц уж цхьайолча массови информацеце средстваш. чIоагIга халахеташ белгалдаьккхар оратора эскар социални дешашка а хьла ха йоаккхаш доаллилга. Эпсарий хьал тоадара хьожадаьча цу лоадамбоаца ча ахчаша проблемаш къоастаяц.

Къамаьл дечо уйла тIаергайбар Малхбоален Европе хIанз лелача процесси анализах нийса соцамаш динза дарг ца хилара.

Делегата хьакхайкадир Советски Эскаре политорганаш йитара ше тIехьа хилар. Цунна хетачох, эскар коммунисташ боацаш дитар — из да кхыча низашта наIараш хьаеллар, цун тIема низ мелбар.

Ший бала кодабанза ца воалаш дIадоладир къамаьл цунна тIехьа воагIача оператора — Шебекински химически завода аппаратчика **Н. В. Ефременкос.**

Со дIавозвийтача хана, аьлар цо, массаза а оал: хIанз а къамаьл дер аппаратчик ва. Со-м ва а ма вий бокъонца вола аппаратчик. Тахан халача политически экономически хьалашка нийсбеннаб мохи партни, кхы тIа а телхаду уж хIанз дальннача тайп-тайпарча-аьттехьарча а аьрдехьарча а низаша дIадахача хIамашта критика яь а дIахорча ханна камаьрша хIамаш хьалхадаьха а ца Iеш, социалистически вахара хьисапах бола халкъа тешам бобе, перестройка идейни лардаш йохае, демократически процессашка бода никъ хьабийлга йола Коммунистически партн историе карта юхе кхосса гIерташ хиларах.

Уж берригаш а, белгалдаьккхар юртара, халкъа цIерагIа луьш ба, цун лоIам кхайкабу шаш яхаш. Цудухьа халахет, царна лакха трибунаш, газетий оагIош, радио- телезфир телаш. ХIаьта къахьегаш доаллача халкъа ха яц уж цIакхха а кхоачалуш йоаца дискуссеш е. Цун йоакхо цаI я — хабара тIера бола ший га доахараш кхоабилга.

Политбюро члена, КПСС ЦК секретара **Е. К. Лигачева** КПСС составе РСФСР Компарти хьаяра, хIанзарча съезде цун кулгалдара органаш харжара, кепайовзон нзданеш вIашагIйохкара ше тIехьа волга хьа а хайта, белгалдаьккхар, ше Россе коммунистий а цун деррига халкъий а чIоагIача интернациональни традицех а уж эргалоний процессашка катализатор хургхиларах а тешаш волга.

Перестройкана альтернатива яц, аьлар цо. Общество эргаяккхара парте стратеги нийса я. Цига гучадьлар кулгалхой денал долаш хилар а гаьннардар гуш хилар а, М. С. Горбачева политически инициатива а. Цхьабакъда, тактике мадарра аьлча, доккхий гIалаташ дувлийтад.

Къамаьл даь чакхвоалаш КПСС ЦК секретара тIахьийхар хIара коммунистана, юхьхьанцарча парторганизацена хетачоа духгагIа теркам тIаахийтара. Цо хьахархар ше аграрни сектора йоагIаш йола решенеш кхы а леррагIа кхоачашъяра тIехьа волга.

Дош лу КПСС Горно-Алтайски обкома хьалхарча секретара, халкъа депутатий облсовета председателя **В. И. Чаптыновна.** Шеко яц, аьлар цо, ер денош россейски паччахьалкхен историе юкъегIоргхиларах цун сий меттаоттадара событи санна. ДIахо цо хьахайтар Iаьдала балха хьаьда а леррагIа а хIама да леладарца, духгагIа дьасса хабараш дувцарца дувзаденна ше чIоагIа сагота хилар. Политбюро, ЦК парти командно - административни системера сихагIа араякхха безам хиларо цхьайолча хана халкъ тувладарга вуг, цо парте авангардни лоархIамах бола тешам боабу. ШоллагIча оагIорахьа. марксизм - ленинизм нийса хилара, Октябра хержа никъ нийса хилара хьакъехьа шеко чуйоассаеш йола уйла - нигаташ да. Къамашта юкъера гIулакхаш чоалхане дерзарах дувцаш, къамаьл даьчо тIахьийхар Федераце маIан ленински кхетамца кхетадара. ХIаьта из хала дукъ шийна хьатIаэца деза эргалькхача партес.

Председателал деш волчо хьакхайкадир, укхаза хьийха баьхкача болхлой делегацес **Г. К. Рязановга** — Тюменски областера «Надымгазпром» яхача производственни объединене слесарега къамаьл дайтара дош дехилга. Цу дехара цхьаккха саг духьала хиланзар.

Къамаьл дечо, аьлар, эггара хьалха ше дувцаргда къахьегамхоша шоай оагIорахьара партена тешам юхалургболча наькъех лаьца. Из дара цунна хетачох, духьхал цхьа хIама мара эпшаг — халкъага бакъдар дувцар. Тюменски болхлочоа хетачох, лоаццача хана предприятей болх цхьан кога тIа баккха беза. Къахьегама коллективашта боахаме шоаш бергбола болх харжа бокъо а енна, ихы мел дар паччахьалкхено лахкехьарча кулгалхой решенеца мара хьаде йиш йоацача хьаде оттадаьд.

Сайрийнарча заседане председателал деш вар **А. И. Лукьянов.**

Дош лу Иркутскерча электровоза машиниста **В. П. Сапачевна.** Вай дерригаш а хIанз фу дича бакъахьа да ца ховча хьале да, аьлар цо. Хlаьта вай хIара коммуниста мехка кхела хьалхашкара, вай Россе кхела хьалхашкара бехктокхам лакхбе беза. Перестройка нийса дIайолаяьй, цхьабакъда, кулгалхоша цунна йоагIача бесса кийчо яь хиннаяц, шоай сахьаташ халкъачарца нийсдаь хиннадац, цудухьа аьттув бабиннабац. Перестройка кердача талгIено, цхьабакъда, лохерчо мара тоадергдац вай гIулакхаш. Здане фасад фуннагIа - моллагIа даь хозъяьяр, аьнна, дерригаа вахар бокъонца эргадакххарца мара, цхьаккха закон а доацаш, дар а теркал а ца деш шийна товр деш хилардара къастарца мара, эргалонаш яра белгалбаькха никъ хьадда а леррагIа а кхоачашбарца мара халкъа парте бола тешам иеттаоттаргбац.

Мехкага хьежа ха яц, аьлар «Электроника» яхача Воронежски Iилма - производственни объединене генерални директора заместителя **Г. И. Грищука.** Вай РКП хьаярах йола нийса решени тIаийнай. Хlанз эггара лоархIамегIдар — из решени вахаре кхоачашъяра хьадда дола де дезараш белгалдахар.

Дискуссеш анализ еш, делегата аьлар, парте шин даьхьах екъа ца ялийтар дувца хьаьгга ха деза цунна чухьа низаш миша дIа-са оттадаьд. Хlаьта из ха атта дац, цхьабакъда, ха дезаш да. РКП ЦК хургдолча хоржамех дувцаш, къамаьл дечо аьлар, чIоагIа нийса хургдар цу юкъе дикка дукхагIа керда нах хуларе, керда идеяш яхьаргйолаш. Ишшта цо хьахайтар XXVIII партийни съезде КПСС ЦК Политбюро членашка отчеташ яйтара ше тIехьа волга.

КПСС Волжски горкома хьалхарча секретара **А. Д. Никифорова** Волгоградски делегаце цIерагIа хьаллаьцар КПСС структурни звено санна РСФСР Компарти хьаяра идея, ишшта шийна хетар аьлар, цун центральни хоржамий органаш вIашагIйохкара дешай хьакъехьа. Цхьадолча даькъе, цо предложени елар ухх съезде Российски Федераце Компарте ЦК харжарах.

Парте XXVIII съездага йолча КПСС ЦК Платформаи Уставеи проектай хьакъехьа шийна хетар оалаш оратора белгалдаьккхар, уж документаш бокхача лоархIаме хилар, царна гонахьа бокъонца юкъарапартийни дискуссеш хилар. Парте съезда решенеша, аьлар цо, цхьан коммуниста дег чу мича гIоргва-хьогI, хIанз из дара фу деза е мишта де деза-хьогI, аьнна, шеко чуйоссийта йиш яц. Партийни болхлочо КПСС съезде тIаэцара кхо документ белгалдаьккхар — парте программни лерхIаре, укх шереи тIадоагIача шерен цун бе безача балха программах, хIанзарча парте тактинах.

Московски автодорожни института парткома секретара **Н. В. Быстровна** хетачох, Российски Федераце Коммунистически парте кулгалдара органаш хоржача хана къаьгга белгалдаха деза цун декхараши структуреи. Керттера дош — Республика КП структуре къаман формированеи бокъонаш лораяра принцип хилар.

Делегата хетачох, къаьстта лоархIаме дакъа ихоач Российски Федераце Компарте керте оттачунга.

Къамаьл дечо съездага дIайовзийтар Московски партийни организаце ший XXVIII конференце оттаяь предложени. Хlанзарча съезда хьалхарча этапе парте кулгалдара органашка харжара кандидаташ оттабе беза, тIакхха вIашагIйолла еза цун шоллагIча этапа дика кийчо яра ханна йола Централни Комитет.

МугIареруа наха, коммунисташта дукхагIа дагайоаххача проблемаех дийцар Малхбузен - Сибарегlа р ча машиннаькъа Новосибирск-Главный станце локомотивни депо машиниста-инструктора **Б. М. Ковадева.** Вай массаза дувцар, белгалдаьккхар цо, вай парти чIоагIа а идейни а я/ яхаш. Хlаьта из ишшта хилар дIахьокха дезача хана гучадьлар цхьаккха идея ца хилар, цхьа идеолог ца хилар.

Къамаьл дечо хьоахайир КПСС мугIарашкара дукха нах дIабувлаш хилара аспект, цунна хетачох, цу деша саг сагота ваш. Хlаьта кастта 18 миллион саг чуволагIа коммунистий эскаре саг-ца вниса тарлу. Цунах а цхьанне жоп дала дезаргда. Оратора лерхIачох, КПСС мугIарашкара нах дIабувлара процесс дIателаш йола партвзносаш кIезигъярца соцае йиш я, цудухьа цо предложени елар гарггарча хана из дош дувца, аьнна.

«Советская Россия» яхача газета керттерча редактора **В. В. Чикина** шийна хетар оалаш белгалдаьккхар, вай массадаргаш раьза дар съезда хьалха хиннача дискуссешка хетараш конференце дувцарах йолча демократичноста. Цхьабакъда, тахан бе-бе уйла яра кхыдола хIама юкъе гIерт. Тахан партена ше йохара кхерам тIабессаб. Из да бирса митингаш яр, дIадахача Цхьоалагlа мае хинна куц доаца хIамаш, цхьайолча республикашка тIанйю сепаратистски националистически акташ, укхазара шн гIа мара гаьна боацача хьалхаяьха провокационни законопроекташ.

ДIахо керттерча редактора теркам тIаззар газетаца ювзаеннача ситуацена. РСФСР халкъа депутатий инициативагIа цу изданех халкъа депутатий Советий издани е лаьрхIар. Цо дIанхетабир, газет КПСС ЦК-с хьадаьлгах РСФСР-е гIоллара ЦК Оргбюро хьоярца цун партийни орган санна. тIехьарча хана «Советская Россия» кхаь инстанцей орган а хинна дIазттад. Бакъда, из арахецара еррига бокъонаш парте ЦК-га я, хIана аьлча, из партийни ахчах, «Правда» яхача партийни издательстве арадул, хIаьта цига кхыча инстанцеша средстваш лац. Редакционни коллектива комплектовани ер а парте прерогатива я.

Редакце кулгалхочо съездага дIаделар газетах партийни орган санна лоархIилга дехаш дола коллектива дехар.

«Уральское» яхача шахтоуправлене электрослесарий бригадира **Е. Д. Сотникова** (Хабаровски край) аьлар: аз новкъа а долаш дувц сай новкъостий болхлой КПСС мугIарашкара дIабувлаш хиларах. Уж дIабувл тахан парте биззача боараме болхлой хьашташ теркал ца деш хиларах, керттерча дукъе экономически дараш. Масала, правительство хьакхай кайно рынкага довлара план, цунна дукхагIболча болхлошта ту маьхаш тIатохари ваха боарам лохбала тарлулгеи. Хlаьта болхлошеи ехархошеи керда модель кхетаялца вай леладечох пайда а болаш хIама хургдац.

Лакхе тIанйеча мехка кхел къоастаеш йолча решенех дувцаш, къамаьл дечо белгалдаьккхар, уж коммунистанца, болхлошна дага а ца боалаш тIанйярах. Цунна хетачох, паотийни решенеш мугIареруа коммунисташта хетар теркал а деш тIанйе еза.

Юхъера а болхлочо аьлар: Оаха лалийгIал кхъь платформа ракалашка. Теша лов, ронинпинаьчи дешай хьакъехьа вай барта гIоргхиларах. Хlаьта из коммунистий-шахтерий ваккал кхоачашдергда, цар йоахар — парте кхыча боломанка йола дика мел дар КПСС Платформе чулаца хьажаш.

Делегата **М. С. Кобозева** Свердловски областной партийни организаце позиц хьайовзийтар. хIаьта из латт этгача хьала хьалхашка мугIарера коммунистан а КПСС линевеш а бекке хиларах. Иудухьа, по предложени елар XXVIII съезде парте кризиса идея чакхъякхарах, цунах ранерча а па еш, чрезычайни ягах— цун бергача кулгалдара членаша отчеташ ергйолаш. хIаьта ишшта Генерални секретара а Президента а госташ цхьан бе лелярг ло шага а хьожерготаш. Парте чухь ши болх цхьанне а па дедабеш. тIаьта пIенхашта а профессионально а ушхьера деза. аьлар, оратора.

Цо тIахьийхар партее боахомий гIулакхаш лелаоргта тIа па эцар экономически проблемаш цхьоастеара тIа па эцар санна па лоархIара. Платформа проекта цхьайолча принципиальни голоженеша критика еш делегата дIахайтар парламенташ хенсаперча партена ше тIаьца волга.

Парте дика теорг па хиларца меца я, аьлар Горьковски юртбоахама института доцента лекторан хьожаш вопш **А. Н. Мальцева.** Хlанз вай, цунна хетачох, критически хенаго кхьаьчал. Иун волга жоп дIалоладаьна хувцамий темпашка дац, хIаьта из уж кхоачашдара лостамашка хьажарца да.

Парте а общества а низий анализ еш, къамаьл дечо шийна хетар аьлар цхьайолча Iилман терминех. Ишшта, цхьадолча даькъе, цо предложени елар «Хьакъалца беча балха пролетарий» яха кхетам юкъебоалабича бакъахьа дар, аьнна.

Цул тIехьагIа къамаьл дачча **Ю. Г. Терентьева** («Арсенал» яха завод, г. Ленинград) аьлар, хIанз КПСС Устава юкъейихьай кIезигагIбарий бокъонех йола положени. Из положени кIезигагIбарий бокъонех а йоацаш, ший хIамаш деза лоаттадара, котало яккхара йолча истина бокъонах хила езаш яр.

Массаза долаш а да, хург а да хетараш вIаший духьала дувлаш, цудухьа хет оратора, уж вIашдухьаленаш миллионаш болча наьха, коммунистийн парте боацарийн кхелех тоссалуш йола йоккхий партийни решенеш кийчъеча хана хьакхха езаш я. аьнна. Цу тIа а альтернативни предложенеши цар авторашн белгал а беш.

Духха ха йоаццаш, автобус сецача метте сайна дага а доацаш ладувгIа дийзар са шин къоаночо вIаши дечаьмалага, аьнна дIадоладир ший къамаьл ашкабетонни конструкцей Подольскаго завода крана машиниста **В. М. Смирнова.** Кхалсаго воккхача сагага йоахар: «Нагахьа санна вай юрт перспективни яларе, тIакниха вахар тоадала мегар». Цу ханна хийтар сона: берригача мехка эш перспектива. Цудухьа вай парте, вай съезда денхар — наха перспектива ялар. Из сопам бир къамаьл деш волчо шийна.

Хlанзарча хьалаша коммунистий партена аьттув беннаб кердаялара, вайна массанена а таро еннай дIадахарий цхьана мах бара, воай вIаштIехьа ца доалаш дисача хIамай бахьанаш лахара, йоахар цо дIахо. Из тайпа аьттув шоэлагIа ца хила а тарлу. Фуд хIанз партена эггара керттердар? Кхоачашде лерхIараш харжари структурно ше чIоагIъяри. Цунца дувзаденна КПСС-а юкъе а йолаш РСФСР Компарти хьаяр — из хозне яц, даназа дарг а доацаш кхоачашде дезаш тIадежа хIама да, белгалдаьккхар оратора. Оаха, Подмосковьерча коммунисташа, дIанхайкаду: из — ерригача парте цхьоагIонна йола инструмент, КПСС бIарчча хиларга бода никъ.

Цу тIехь пренеш совцайнр. Председателал деш волчо чIоагIъяйта хьаотташир Редакционни комиссе кийчъяь съезда соцама проект. Делегаташа решени йир республика коммунистически парти хьае а РСФСР Коммунистически парти аьнна цунах цIи тилла а.

Редакционни комиссе соцама вож пункташ дIахо кийчъелгеи съездага ювцийта хьачулулгеи тIадилладг.

Жоп луш йола телеграмма яхьийтар Украина Коммунистически парте XXVIII съездага.

21 июне дIахо бу болх съездо.

(ТАСС).

ВАЙ ВIАШИ БАРТА ХИЛАРА ТIЕХЬА ДА

РСФСР Компарте Учредительни съезда хьалхара этап чакхйоалаш латт. Мишта болх баьб форумо дIадахача деношка? Фу хьахьекхар чакхъьянача дискуссе?

С. М. Лорсанукаев, «Сельская жизнь» яхача газета собкор.

— Учредительни съезд— Россе вахаре Iалальмате доккха гIулакх да, цун кхеле гола тохара пункт я из. Хьалхара ди, сона хетачох, кхы Iаяха пайдане хиланзар, даьсса къовсамаш дукха дар. Цхьайолча хана цхьабола нах духхьал хозахета микрофона дIатIаухаш санна хетар. Съезд нийса боацача наькъа тIа якккха гIертараш а болаш бар.

ЛоархIаме да юххьанца денз парте тайп-тайпарча лостамий викалашта къамаьл де таро ялар — Демократически платформана, Марксистски платформана, Ленинградски инициативана. Барт вIашагIа кхетара дика белгало хилар цунах. Хетараш массе тайпара дувцар, цкъаза цаI шоллагIчоа вIалла тара а доацаш, хIаьта а хIара къамаьлаца пайдана дешаш дар. ЧIоагIа лоархIаме да мел хетараш теркалдар а цар ларда тIа парте унахцIена мел дола низаш вIашагIтохаргдола принципиальни позици кийчъяр а.

Со дог тийша ва из ишшта хургхиларах. Балха шоллагIча дийнахьа хьахинна лоархIаме хIама — из да хьаеча партех тулларгйола цIи белгалъяр — РСФСР Компарти. Цу тайпарча варианто хьахьокх цун интернационални маIан. Теш со, съезда решенеша автономни республика политически вахара дика влияни ергйолгах, экономикеи духовни вахареи йола проблемаш сихагIа къоастаяра гIо дергдолгах. Вешта Росси ше а я массадолча хIаманна халача хьал тIа. Из «яйхай». Укх тайпара цхьа хIама да. 70 миллиард сом совгIа ахча ерригсоюзни бюджете дIачутел цо, саггота ахча эшаш ше йоллаше.

Керда хьаяьча компарте, республикана шоллагIа вахар хьаделла, из юхахьалъяра процессашта низ бола гIо де деза. Федераци тоаялар —из ба РСФСР-а юкъейодаш йола хIара автономни образовани тоаялара бола тешам.

ТIаккха журналист со хиларах тарра, бакъдар аьлча, сона бе-башха йоацаш яц Россе массови информаце средстваш. Ший газеташ, журналаш, телевидени хила еза республика. Ший кепайовзон орган еза РСФСР Компартена, республика Лакхехьарча Совета.

И. А. Межаков, НГIАССР паччахьалкхен кхерамзлен Комитета председатель:

— Эттара керттердар, сона хетачох, из да принципиальни дешашта хетараш вIашкадахкар. Бокъонца йола вIашдухьаленаш яц съезде. Конструктивни ларда тIа болх беш ба делегаташ. Корта болаш долча хьалашка дувц дешаш. Принципиальни дешах, вай лаьрхIа дувца гулденнача дешах — РСФСР Компарти хьярах йолча бе-беча позицей викалашка ладувгIа вIаштIехьдаьннад съезда, хIаьта уж позицеш вIашкайоагIаш а я. Из чIоагIа лоархIаме хIама да. Бакъдар аьлча, Демократически платформагахьа бараш дуккхача хIамашта раьза бац КПСС ЦК Платформа проекта позицешта. Уж а РСФСР Компарти хьаяра тIехьа ба, цхьабакъда, цун вIашагIйоллара лоаттамн программни лерхIараши кхыча тайпара гу царна. Из ишта дале а, хет сона, Демократически платформа тIа теркалде мегаргдолаш дукха хIамаш дувц, аьнна.

Пайдана хIамаш кIезига дац Марксистски платформа тIа а. Цунна тIехьалатараша, масала, геттара дика нийсьяь оттаяьй Росси экономически юхадийнъяра программа.

Сона хетачох, альтернативни проекташ тIара маьхе мел дола хIамаш шийна чулоацаш йола юкъара платформа я РСФСР Компарте чакхдоахаргдолча дикача гIулакхашта эшар.

Шаккхе кулг урагIдохийтаргда аз цу тайпарча наькъа тIехьа. Барт тайнача принципашца мара могаргдац вайна общество кризиса кIалхаръякккха.

Кхерамзлен органий викал се хиларах тарра, ала безам ба са, суверенни республика структуре, сона хетачох, паччахьалкхен кхерамзлен подразделенеш а хилча бакъахьа эургхилар. Из къоастаде дезар-м РСФСР Лакхехьара Совет я.

С. М. Беков, НГIАССР Министрий Совета председатель:

— ЧIоагIа раьза хинна со съезда балха. Из, бакъдар аьлча, цхьа моллагIча тайпара дIайодаш яц. Повестка чIоагIъеча хана хийтараш бе-бе дар. ЦIенхаштта дийцар партех тулларгйола проблемаш дукха Iайнача къамий образованеи автономеи дешаш.

КПСС организационнни идейнни цхьоагIо чIоагIъе йиш хулийтаргйола ший тайпара хIама а хинна дIаотгартъя РСФСР Компарти, цо гIо дергда Россен ССР Союзен парламенте барта дола гIуланхаш вIаштIехьдахара. Кхы а дикагIа барт тоабергба Российски Федераце халкъий.

С. А. Абубакаров, Аргунски ашкабетонни хIамаш еча завода директор:

— Хьалхарча деношка баьча балхах хьахинача лоархIамеча хIамаех цаI — из ба конференцех Учредительни съезде, аьнна, делегаташа баь соцам. Цига йийнача платформашта юкъе аз къоабалъер КПСС ЦК Платформа я. Из сона хетаргахьа, РСФСР халкъий хьашташта махеттара я.

Нагахьа санна цига къамаьл де са вIаштIехьдаьлча, аз гIоттаергьяр гIалгIай халкъа автономи юхадIаоттаяра проблема. Из къоаста ца еш кхы тIехьаяха йиш йолаш яц. Наха догдоах, мехкен республикан кулгалхошка шоаш даь кхайкарал бакъдаь тIаэпаргхиларга. Дагадоххарах аргда аз, цу проблемах лаьца къамаьл хиннад са Президентски Совета членапа Е. Примаковца. Оахоша даь къамаьд лар йоацаш дусарг ца хиларга догдоах аз.

Къамий проблемаш къоастаяр — из таханарча дийнахьа эггара саготагIа дола деххар да. Цу хьакъехьа геттара дика аьннад Учредительни съезде къамаьл даьча КПСС Нохч-гIалгIай обкома халкъарча секретара, НГIАССР Лакхехьарча Совета Председателя Д. Г. Завгаева. Цо йийца принципиальни идеяш тха съезда итогови документаш тIа белгалъергьа мотташ ва со.

М. МУРАДОВ, «Грозненский рабочий» яхача газета спецкор. (Телефонаца).

НГIАССР ХАЛКЪА ДЕПУТАТАШ ХАРЖАРА ЙОЛЧА ЦЕНТРАЛЬНИ ХОРЖАМИЙ КОМИССЕШКА

НГIАССР Центризбиркомо харжархошка хоам бу, 1990 шера 24 июне, кIирандийнахьа, хоржамий кхаь округе Нохч-гIалгIай АССР халкъа депутаташ хоржаш цIаьккха голосовани ергхиларах.

г. Грозне:

Октябрьски район — № 38 йолча Войковски хоржамий округе.

Старопромысловски район — № 48 йолча Катаямовски хоржамий округе.

Урус-Мартановски район — № 146 йолча Зареченски хоржамий округе.

Цу дийнахьа цIаьккха голосовани ергья моттигерча Советий халкъа депутаташ хоржача массехк округе.

ЛоархIаш дола харжархойl НГIАССР Центризбиркомо дех шугара шоай граждански декхар оаш кхоачашдар, хоржамашка дизза даккъа лацар, хила хьакъ долаш а республика социально-экономически общественно-политически дегIайоалаеча дика хIамаш хьаде низ кхоачаргболаш а болча кандидаташта тIехьа кхаж тассар.

Никъ дика хилба шун!

Селхан Iуйрийна итт сахьат даьлча Грознерча Южный майда тIа маьждига къоастаьча моттиге дуккха нах гулбеннабар. Уж баьхкабар Саудовски Араве Макка ХьажийцIа болха шоай мехкхой накъабаха. Цига республикерча бусалба наьха хиннача вIашагIихетаре къамаьл дир КПСС обкома секретара А. Д. Яндарова, Нохч - гIалгIай Министрий Совета председателса хьалхарча заместителя Г. Х. Эльмурзаева, Нохч - гIалгIайчен бусалба наьха муфтечо Газабаев Шахiнд-Хьажас, кхыболча дина викалаша. Цар массане белгалдаьккхар, цу тайпара хIама вай республике духхьашха хулаш долга, из перестройках хьадаьна беркат долга.

Цига тха корреспондента вIаштIехьдаьлар вай республикерча группаца ХьажийцIа водаш волча Наьсар-Кертерча маьждига нмамаца Пошев Iусмана Ахьмадца къамаьл де.

Оаша арабаькхар беза а бIаьха а никъ ба. МалагIа уйлаш йолаш долх шо Хьажийца?

— Бисмиллахьиррохьманиррохьими. Дlаяхача бIаьшаре гIалгIашта а нохчашта а. Кавказе дахача кхыдолча бусалба ди лелабеча халкъашта а юкъера нах ихаб цу наькъагIа. Iалальмате дукха халонаш лайнай цар. Дуккхабараш бисаб цIенах ца кхеташ. Дале а шоай лоIамах нхаб уж цу атта боацача наькъа. Ваха а ва а низ кхоаче Хьажийца вахар бусалба ди лелабеча наьха керттерча декхарех цаI да. Из уйла кхоачаш ца хулаш, укх дунен тIара дIабахаб дуккхабараш. Дала къахетам болба царех! Дала гештдолда царна! Тахан даьла низаца, бусалба дина вежарий гIонца вода со Макка. Сона хетачох, оаха кхоачашдер Далла хьалхашкара а тхоай халкъа хьалхашкара а гIулакх да. Дукхача наха хетар, дагалаттар кхоачашхулаш доагIа. Цул совгIа, хIанзалца Iотоlаеш хинна бусалба наха боIонаш меттаоттаяр да из. Цу дешо ураоттаду тха дегаш. Хlаьта оаха цигача вай мехкарча наьха уйла-нигат дIадовзийтаргда. Ишшта, оаха дIахойтаргда мехкахой цу моттигаца безам болаш болга, цар догуйла цунна тIаерзаяь йолга.

— Ахьмад, малашб хьоца Хьажийцlа боагIараш. Iа уж хьабовзийтар ловра сона?

— Тахан тхо шига ваха наькъа аравоалар бIаь ткъеста саг ва. Уж ба тайп-тайпарча маьждигий викалаш, республика бе-бе юрташкара цIена ламаз, марха дола, кхыдола бусалба дина гIулакхаш доахка нах. Масала, тхона хьалхавьянна воагIаш ва хIанз шоллагIа из цIкъ хьош вола Газабаев Шахiнд-Хьажа, ишшта тхоца ба Назранерча маьждига имам Евлоев Чоалдара-Хьажий Хьусен. Экажкъонгий-Юртарча маьждига имам Измайлов Iаддал-Хьамид, СурхотIара молла Барахоев Шимохий Махьмад, кхыбола бусалба вежарий.

— Иззал дукха нах Хьажийцlагlа бахийтара бокъо мишта яькхар оаша?

— Из бокъо йоакхаш тхона гIо даьр, цкъа-дале, лакхера Даьла ва, шоолагIдале, М. С. Горбачева дIайолаяь перестройка я. Из царгара долга ха а ховш, царна баркал ала а сий де а деза вай. Сона дагадоагIа бусалба дина духхьала лелаяь пропаганда. Атеисташ ба яьхачар цахаддаш дувцар деррига зе бусалба динагара хьадоал, цунца лира кховсам лоаттабе беза, яхаш. Газеташ, радио, телевидени цу гIулакха тIехьаюсаш яцар. Хlаьта мел рузкъа доадир дина духхьала книжкаш арадоахаш. Сталина хана вай республика юрташка хинна маьждигаш дохадир. Цу тайпара хIама даь саг мунапакъа нийса а кхераме а лархIа веза. Хlана аьлча, моллагIчоа ше лелабеш бола ди лоархIаш санна кхычо лелабер а лархIа беза.

Хlаьта, тахан вайна хеннача бокъонех духхьал шийна пайда нийбе йиш яц, бусалба вежаришта, йижаришта, берригача наха дикадар де гIерта веза.

— Ахьмад, мел ха йоаккхаргъл оаша цига?

— Шн кIира совгIа ха йоаккхаргъя. Ховш ма хиллара, хьатIаюхоачаш латт гIурбан бутт. Хlаьта Хьажийца водача сага эггара езагIйола ха я из. Цига оаха тхоай аьттонга хьенжа сагIа доаккхаргда. Ишшта оаха Маккарча есача моттигашка лерат дергда. Вешта аьлча, Iарп лоам тIа гIоргда. Цу лоам тIа а ваха зерат дай саг дерригача кхиноех цIена вергва аз, цо мел бийхача наха гешт дергда аз, аьинад. Дала везваь вайтача Мухьмад пайхамара (Даьлера солот хилда цунна). Оаха цигара чоалбаш, Iабаш, мехкахошта лаьрхIа сулхаш, деза хий дахьаргда.

Интервью йийцар М. БАРАХОЕВ.

КПСС XXVIII съезда накъадолхаш

ЦА ДИЙЦАЧА ВАЛАЦ

— МалагIча гIулакхашца накъадолх шо КПСС XXVIII съезда, фуд шоана тахан дагадоаллар, оаша сатувсар? — из хаттар дир аз къахьегама ветеранага, Наьсарен района «Экажевский» совхоза цIи хезача звеньевойта Бузуртанов Махьмад-Гирега.

— Бакъдар аьлча, цIаккха а ца хиннача тайпара со шеквоалаш хьал эттад хIанз вай обществе. Советий Iаьдал этта 70 шерад духхагIа хазама яьнначул тIехьагIа, лерттIа хьалдаа, дувха, хьаэца доацача кхаьчад вай тахан. Хеталора, вахара-хьал ди тIехьагIа тоалуш хьадоагIарг ма дий, аьнна. Из-м иштта хила доагIаш а дар. Цхьабакъда, кхыметтел пазаташ а яц тика тIа. ХIаьта совдегархошка кхо-бинь мах боаккхаш юхайохкаш шортта я. Царгара кородгда шоана мел дезар: костюмаш, кочамаш, чай, конфеташ, и. кх. дI. Укхаза хаттар отт: царна мичара ух уж товараш?

Сога хаьттача, цу хаттара жоп лаха хала дац. ДуххагIча даькъе цу товарашта дефицит хьаяраш вай торговлера хьакхмаш ба. ХIана аьлча, вай базашка, складашка дукха ца кхоаче а, кIезиг-дукха кхоач дефицитни товараш. ХIаьта цига багIача хьакхмаша уж тIера хIама а йоаккхаш, шоай клиенташна дIадохь.

Тхона, юртбоахама болхлоща, лаьрхIа дефицитни товараш хьахьежад, яхаш дувц. Ши шу даьннад аз холодильники телевизорн леха.

Нагахьа санна вай кхачан продуктех аьлча, юрта дахача тхона кIезиг-дукха аттагIа да. Котам-москал, бежан, устагIа хилча пархIатагIа я. Чувенача хьаьша оттаде тухсискал хул. Городе бахачар фу де деза?

ХIанз кIезиг-дукха сай балхах лаьца дувца хьожаргва со. Сакхетарг хилча гIоне юртбоахаме къахьегаш хьавоагIа со. Ткъаь итт шу совгIа ха я аз механизаторалла болх бу. Цу юкъа дуккха а нийсденнад хьувкъама дика дола а доаца а шераш. Цхьабакъда, тахан со кхер укх шерара хьувкъам во хилар. ЧIоагIа хало эзар оаха коартолаш дIаювча хана. Соахка гураха кхоачам хиллал фуна лаьрхIа цхьоалагIча сорта коартолаш дIаоттайир совхозо. Бакъда, укх шера бIаьсти 80 процент яраш хIана яц, аьнна, йохка еннилга гучадаьлар. Цу гIулакха бехке ба эггара хьалха центральни хьатта болхлой. Цул совгIа, дукха коартолаш эшаш а хилар. Оалаш да-кх дIадийнар — хьахургда.

Укх шера арендагIа кхо бIаь гентар лаьтта хьанийцад оаха. Тха бригадана чубоагIа республике дика вовзаш нола механизатор Угурчиев Iамирхан, пун воI. Бригадана керте латт РСФСР заслуженни агроном Дзейтов Мухьмад. Мичча бесса дале а, тхоай низи-хьинари кходергдац дика хьувкъам хьалкхебара.

Iа деннача хаттаршта кIезиг-дукха се «юстара» ваьлча санна хет сона. Бакъда, шийна чIоагIагIа чукъувлар хьалхагIа дувца ма гIертий...

Тха совхоза парторганизацин хIанзалца кара хIама долаш хиннай аьлча, со нийса хургвац. Коммунисташ кхычахьа санна, парте мугIараш кара дIабувлаш моттигаш хиннаяц тхо долча. ХIаьта а, тахан парте эттача хьало сатем боабаьраш кIезига бац, ХIара деша теркам тIабохийташ дийшад саха парте кертера документаш — КПСС ЦК Платформан Уставен проекташ. Фу хет тхона царех?

Каста ший болх дIаболабергба КПСС XXVIII съездо. ХIаьта деррига а кхетадеш дий вай дувцача документаш тIа? Дац. Иштта, цар тIа йоах КПСС лоархIаме кIийле я болхлойи ахархойи. Цох сона духхьал лозунг хет. Сога хаьттача, къаьгга хьагойта дезар хьан хьашташ да парте хьаллувнараш? Мишта кхетаду парте тахан этта хьал?

Парти кердаяккхара а кIезна теркам тIабохийташ санна хет сона бай тахан. Аз кхетадечох, парте лохерча звеноцара — юхьанцарча партийни организацецара бувзам чIоагIбе беза. Цунца, ра хийра яьлча санна хет ЦК а Политбюро а. Цхьаьхха а да. Массаза а кхетадан лакхе латтачар халъха эшар фуд. ХIаьта из кхераме хIама да.

Диканга дог доахилга йолаш хьеж коммунисташ а берригга советски нах а КПСС XXVIII съездага. Цун соцамех тийша я парте а халъха а кхел. Цхьабакъда, садуийташ дола хIамаш а дац укхаза кIезига. Царех пал: дукха хIама хувцалургдий-хьогI керда программин документаши Устави тIайцачул тIехьагIа?

Цхьаьхха уIама а да сатем боабеш. Революци яьлча гIоне хьадоагIаш да деррига а доал Советашка хила деза, яхаш. ХIанззалца даьса хабар мара хиннадац из.

Доал делга пастийни аппарата бе даьллад. Райкомо, обкомо бокъо па елча, тоашкара инициатива дIа а йолаяь, из чакхъяккха бокъо хиннаяц Советий. Масал доаладе гаьна ваха везац. Хьаэцаргья вай, 11 эзар совгIа саг ваха тха Экажкъонгий-Юрт. Сона дагадоагIача хана (1957 шера денз таханарча денга кхачалца) Советий бокъо укхаза хиннай аьлча, бакъ хургдац. Наьха вахара-хьал тоадара, юртара наькъаш тоадара, кердадараш дахкара пIелг-пIелгах техабац юрта Совето. Духхьал бахача нахагара налогаш (йоазIараш а па йоагIа-ара а) дIаехилга мара хIама даьдац. ХIаьта тахан шоана хетадала тарлу, дика хьал долаш ма бахий нах, аьнна. Бах, шоаш кхаьхьегара тIера боландаь. Казахстане балхашка а ухаш, цига дIаьххача аххан хала къа а хьегаш даькккача рузкъах хьалдаьд наха шсай боахамаш. Даьдац юрта Советои совхозои маха миссел гIо дай-м. Оаха фу дергда хьона, оал моллагIа гIулакх эшаш хьо юрта Совете вахача, райисполкома кара да из. ХIаьта райисполкоме вахача — КПСС райкома бокъо па елча гIулакх де вIаштIехьдац оал.

Цхьаьнха цхьан хIамах па хьоахадича а валац со. Аьхки каст-каста автотика йоагIа ихай тIа механизаторашта гIулакх де. ДуххагIча даькъе цу чу хул печенеш, вафлеш, минеральни хий. ГIаьленаш. Кхы хIама хилац. ТIаккха тхо дукхха дезал а болаш нах ма дий. ЦIагIа саггота эша кхачан товараш эца мичахьа гIоргда тхо?

— Махьмад - Гири хьай съезда трибука тIара къамаьл де таро хилча фу аргдар Iа?

— ¡Айса лакхе мел дийцар аьнначул тIехьагIа, аз цхьаькха а аргдар съезда делегаташка. ХIанз хьаэттай боахамашка доахка декхараш царна тIера дIадаха деза ха, нагахьа санна керттерча даькъе цар бехкагIа уж хьаьрча дене. Къаьстта теркам тIабахийта юрта социальни проблемаш къоастаяра. Комбикорм арахеца йоккхий заводаш хьалйой а, колхозашка, совхозашка вIамига заводилгаш хилча бакъахьа дар. Цо таро хулийтаргьа хIара боахам а баха нах а комбикормашца дикагIа Iалашбе.

Цхьаькха а да. Нах юрташкара дIаухаргбоацаш гIонна дола боахамаш вIашагIдехкара царна ма эшша хьалаш хьаде деза, цIенош хьалдара еше ссудаш тела деза. Цунгара дIадолалургда овлангара денз ахархой вахар тоалулга. ХIаьта аз яхар дича из ишта а хургда. ЦIакхка а кходе йиш мичий юрта медицински, культурни гIулакхаш дара эшаш дола рузкъа. Из деррига хьадича хьабоала пайда а боккха хургба, кхачан проблема а кхоачашъергья.

ДIаяздаьр А.-Г. УГУРЧИЕВ.

ДОАЗОЛ ДЕХЬАРА

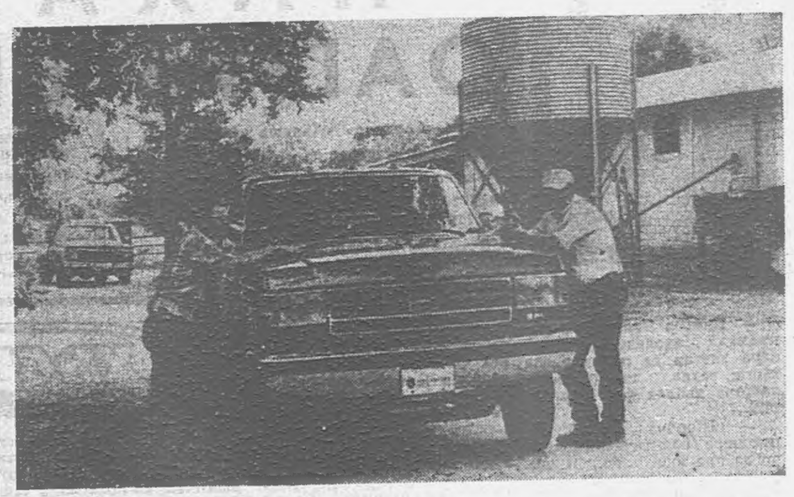

Болх бе оаш, тIаккха милионераш хургда шо. Техасера вежарий Кеттлераш санна.

Сурта тIа шоана бIаргагу вежарий КеттлергIар Джони Марки. Уж техасцаш — шура луча доахана боахам лелабеш бола фермераш.

Бакъдар аьлча, вежарий доалахьа мел дола хIама — духхьал шоаш шиъ ва уж болх беш, — цар даькккад хьайбай продуктивность лакха хиларах а, доакъар дика хиларах а, ферма механизаци дика яь хиларах а. Цхьабакъда, керттердар, хIаьта ишта лоархI из Джонен Маркен шоаш а, — из къахьегам ба. Техасерча «мугIаерча» миллионераша болх дIаболабу Iуйрийна 2 сахьат даьлча доахан детта болабаларца, хIаьта чакхболийт, массаза а яхар мо, малх чубизарца...

М. МЕДВЕДЕВА сурт. (ТАСС).

Иракски калейдоскоп

ГIЕЛВАЛАРА КАМПАНИ

Ирака президента инициативагIа ши шу хьалха цига дIайолаенна кампани массе тайпа рангех болча кулгалхоша спорт хьаннерегIа лелаярои уж кIезигагIа цамогаш хиларан тIаерзаяь я эггара хьалхарча аргIанна. ХIаьта совнагIа дегI тоадалар, ховш мадарра, тайп-тайпара цамагараш хулийтача керттерча хIамаех цаI да. Укх шера апрель бетта шоай аргIагIа эзачул тIехьагIа тайп-тайпарча ведомствай массехк начальник гIулакхаш тIара Iолохвир. Бахьан — барстар. Цу цхьан ханна дуккхача кулгалхоша шоашкара гойтача масалашца хьахьекхад, диета лелаярои вахар каст-каста никъ беш дIадахьарои дезденна дегI тоъал сиха боарам тIа доаладеш хилар. Масала. Ирака культуран информацеи зам. министра Нури Ал-Марсуме ах шера чухь сов йола 30, хIаьта премьер-министра заместители Таха Ясин Рамадана 50 гаргга килограмм тIерахессай.

Апрель — дегIа дозал оза бутт хьатIаэттар. ТIаккха болх дукхагIа Iайра багдадски спортивни базай, баней, саунай.

КIЕЗИГ-ДУКХА ФИНИКЕХ

«Несий пIелгилгаш», «кераяраш», «шекар санна яраш» — Ираке эггара дикагIа лоархIаш дола финикий сорташ. Уж юкъе шоаш цхьаккха даар хилац цига бахача наьха. Дунен тIа ерригаш а 90 миллион совгIа га я финикий, хIаьта 19 миллион Ирака территоре тIа ягIа. Адамлен законий эггара хьалха арадаьннача таптар тIа — 4 эзар гаргга шу хьалха оттаДаьча пачахьа Хаммурапе кодекса тIа ворхI параграф финикий гаьна деча Iунала хетаяь яр, хIаьта иштта пар тIа белгалдакккадар из га толхаярах таIазар делга а.

Дунен тIа доазол дехьа йохкача финикий 75 процент Ирака хоач. Из чам бола сом бохха дIакхуьхьийт дунен тIарча 60 мекка. 1990 шера планагIа СССР-е а йохка яхкийта лаьрхIад уж. Ираки Iилмахоша деча тешалагIа, финикий 1 килограммаца 3 эзар калори я, вешта аьлча дийнахьа цхьан сага эшшача боараме. Финикех йоахк аьшк. цIаста, сангал, фосфор, А, В, С яха витаминаш санна йола лоархIаме элементаш. Ширача заман Вавилоне баьхача наха яьхад, дегIа пайдана 365 хIама йоалл финикех. Иракцаша бегаш бу: «Нагахьа санна къонахчо ше Iовужаш цхьа тIоара дизза финикаш юх, цхьаь вижа уллалургвац из...»

«ЗIАМИГА ВОЛШЕБНИЦА»

Шоай классерча йиIгах Ханан Джаннабех ишта оалл подругаша. Белгтала тамашийна, хIанз укх сахьата иракски Iилмахой дух тIа боалалуш доаца хIамаш доахк ворхI шу даьннача Хананах.

— Эггара хьалха тха дезал цецбаха Ханан йолаенна ши шу хургда. — яхаш дувц йиIига дас, профессех инженер волча Омара. — Цкъа цIагIа со тIачуваьлча, бIаргаяйра сона дIадувшадаь бIаргаш а долаш, фломастераш дIа-хьа кIалтIа а йоахаш, цар бесаш дувцаш ягIа йиIиг.

Евгений Минитенко. АПН соб. корр. Багдад.

Вай—интернационалисташ

ДоттагIала дега оаз

— 1943-ча шера шийла Iа. ЦIайза енача бийсина вагона тайп-тайпарча тIем тIа човнаш хинна, цIаухача доарахоша деш дола гIийло узамаш. Дог Iувжадора цар. Духхьалъоттар похоронка хьайица-ча тха юртарча хинйла наьна сурт.

Амма кер Iувжабеча мо-цало, шелало сихха цу уйлаех воаккхар, кхыметтел бийсина наб е витацар гIоарал довлицца. Тха ченаш букъах дIалетача санна хетар. Бакъда, де хIама дацар. Ишта яр кхел, фашистски гIаьрахоша Iазапе оаттабьча беррига ча вай мехка кхел.

ХIаьта а деналах, дохацар тхо. Кхоанена сатувсар. Тхоаш мича долх хацар тхона, хIаьта а дог тийша дар дIакхьача тхоай аьттув баргхIарах, — яхаш дувц Грозне яхаш йолча Павлова Мария Михайловнас.

Мишта нийсъенначяр кхувш йоагIа Маша ший дезалца Къулбаседа Кавказагахьа йоагIача цу цIермашена загона чу? Уж цу новкъа баьхабар Советий Мехка дахача хьалкъний дегай гаргалоната, доттагIало.

Къизача кхело вIашагIтехабар Сталинграда гаьна йоацца юртара эрсий вIамсаг Николайи Наьсарен районера гIалгIай вIамсаги. Мария Михайловнана цун цIи хIанз дагаяГIац.

Хала човнаш а хинна, цхьан госпитале нийсбеннаб уж. Коляй дезалгара моцал, хало. Iазап дайзача гIалгIай вIамсаго даьрача човнаша хьа ца хецаш, ше леча хана расНет даьд эрсечунга: «Са Нана-Наьсаре хьай дезал а ийце дIагIолахь. гIалгIаша моцала кIалхарадоахаргда шо».

Дувца ца хеза къам долча лоаман мехка воагIа Коля ше госпиталера аравоаллаце. ТIем тIа юхавоха таро йоацаш човнаш хинна вар из.

Веза хьаьша а вий, тIаэц из гIалгIаша. Iалаьмата раьза хул цун дезал хьабоалабара а.

КIеззига Iийнача гIолла, ший мехка юхавода эрсий вIамсаг. Ший нана, йижарий, вежарий кийчбу цо Кавказе хьалбоалабе. Из дIахайча лоалахой а тIехьабоал цунна. Царна юкъе нийслу Павловгlар дезал а. Да тIем тIа ве а вийна, юхебисА нанеи пхи бери дар уж.

— Кхы де хIама дацар. Жена гонахьа хьувза меца борз санна, тIахьувзаш яр моцал. Долче, ший Iаьржа ткъам бетташ яр Iоажал. Сатувсар гIойленга. Цо даьхар тхо новкъа а, — йоах Мария Михайловнас.

Наькъа мел чIоагIа хало лайнаяле а, пархIатта садаькхар цар Наьсарен йоккха йоацача цIермашена станце хьакхаьчача. МаькIижа боад къовлалуш: латтар ераш Дощалкъий - Юрта кхаьчача. Акхарна тамашийна хетар цIаьхха гуш бола лоаман дувхар дувха нах.

— тIатохкаш йокихий кийнаш йола пхьагIа тIа латта къонахий бIаргабайча, цкъарчоа унзара даьлар тхо, — дувц цо. Iалаьмате тамашийна бувцар цар мотт а. Наггахьа мара эрсий дош хацар. ТIаккха тхона вIалла, а мичаа ховра гIалгIай мотт. ВIаши дувцачох цIаккха а тхоаш кхетаргдац моттар тхона. Амма, машара мотт массане а цаI хиннабар. Духхьа ха ялалехьа вIаши гаргадахар тхо. Хьаьша-да доархIаш, вокхагIчунн тIавеначуни сийдеш долча гIалгIай къамаи эздийча Iаьдалаша, хозача гIулаккаша безабалийтар тхона кIаьда дегаш дола уж нах, — дагалувц Мария Михайловнас.

Кхувш йоагIача эрсий йоIо хьоашал тосс шоаш тIанийцача дезала лоалаха яхача гIалгIай йоIаца Мальсаговгlар Маржанаца. Цхьан нанас яь шн йиша санна цхьана хул уж массаза а. Маржанарга яха дIачуйода Маша.

Бакъда, дIаьха хиланзар цар ираз. Мехкагlа баьхар гIалгIай...

— ЧIоагIа дагайоаллар сона юхеюсаш йола Маша, цун дезал. Тхоаш дIадигача, уж хIалэкбар кхерар со, — йоах Маржана.

— Оахоша лайначох вIорнг хийтар сона хьайбаш санна машинаш тIа а бувтташ, юртара нах дIакхувлаш бIаргабайча,— дувц Маржана эрсий йишас.

Мария Михайловнас дагалувц цига баьхача кхыча къамех болча наха, къаьстта шоаш дIабугачар хIамаш мишта гулйора. Царна накъаяргья, аьнна, хеташ йола шоаш тIа мел кхаьча хIама машина тIакхосса гIертар уж. Салташа чувхабеш-ше, чугIертар юккъе гIолла.

Черсе хиларах мехках ца йоаккхаш йита Маржана даь сесаг Лейлан цун ши бери геттара хьамсара хетар Машайна. Цу берашка хьожаш. Маржанацарча безамо царех дIа ца къастийташ дукха ха йьккхар эрсий йоIо.

ТIом чакхбаьлар. Наха кIезиг - дукха пархIато яьлар.

Шоаш баьча а хьалкхийнача а мехкацарл безам сомабала болабелар Машай а цун дезала а.

— Дог Iувжаш, сатувсар оаха тхоай мехкага. Юххера а цунцара безам котбаьлар массадолча хIамал. Тхо юхадахар тхоаш даьхача. Бакъда, цхьа ди, цхьа сахьат дацар тха дегашкара лоаманхой эздий гIулакхаш, сибаташ дIадаьнна. — яхаш дувц Мария Павловнас. — Шоай дезалашта ца тоъаш йола сискал тхоца екъар цар. Мацало, халоно наьха дегаш дорхду ма оалий. Из бакъдац. Вахар низкъалагIа ме хул, тхо шоашта гаргаувзар цар, тхоца кхы а Iимерзагlа хулар. Кхыметтел шоаш мехках боахаш а дорхал яцар царца. Далла болх тIа а бехкаш, юхедусача тха йоакхо е гIертар.

Ший неш Маржан а цун къам а малагIча мехка кхайсаб хацар Машайна. Цунна даим духьала латтар Iаьлаьмате хоза сибат долча ший неша юхь. Тамаш а яцар. Маржана къам дар Iогжала унзарча багара Машай дезал баьхар.

Шоай вахар бахьан шоаш лоаманхошта декхарийла хетар шийна даь дика дицлуш доацача эрсий къаман викалашта.

ДIаяхар ха-зама. Масаза гIалгIай къамах болча хоамага сатувсаш, ладувгIаш болча Павловгlарна бокхха кхаъ хилар вайна цIадахка бокъо елча.

Эза латтачара дIахийцача вIашкадоагIача увзорго санна, доттагIала гуш боацача безамо гаргаувзар Павловгlар дезал Кавказа лоамашта.

Духха ха ялалехьа каьхаташ ахийтарца дийнбелар цар дегашка бовнза хинна, бакъда, хано гаьна баькккха хинна безам.

Ши-кхо шу доаллаше юха а цу бIаьхача новкъа боал Машаи. цун нанеи йижарийи. Юха а Наьсарен цIермашена станце Iобоал ераш. Гонахьара нах цецбоалаш зерат хул духьалбаьхкача Маржанар дезалийи хьаьшийи.

Эрсий кхалнаьха бIаргех хий Iоухар ахар лайнача балех дувцачунга ладувгIаш. Кхо-диъ ди доакхх цар вIаши дагара дийца бовла ца моташ.

Бакъда. Машай эттара кхоачарагIа йола Маржан царна юкъе яцар. Из маьре я яха, дезал а болаш Грозне яхаш яр. Амма. Маша енилга хайча-м сиха ера из даьцIа.

Хьоашал даь баьлча, дукха ха ялалехьа Грозне баха хьалбоагIа Павловгlар дёзал.

Медицински курсаш а яьхе. больнице медицински йиша хул Машайх.

Дайна дIадаьнна докхка жIовхар юхахьакорадича санна хет царна юха а шоаш вIашагIкхийтта. Иштта ба - къамий дохаргдоацача доттагIала низ.

ХIаьта Мария Михайловнан Маржани хIанз пенсе а баха Грозне бахаш ба. йижарий санна.

Х. АУШЕВА.

Хувца беза чулоацам

А. Шерипова цIерагIча мехкдаьлтта чакхдоахача заводе 1989 — 90 шерашка хиначча политически экономически дешара системе заняташ чакхъяларца итогаш йир дукха ха йоацаш парткома заседане. Цу дешах йола информаци йир методически совета председателя И. Игнашина.

Заводе вIашагIъехха яр «Советски экономика кердача хьалашка дегIаахар» яхача курсах йола 10 политшкола, мехкарча экономикана доалделга Iомадара йола семинарски школа, къахьегама коллективе хозрасчет юкъейоалаелгах дувца 22 школа.

Лоархlаме гIо дир пропагандиштата КПСС обкома политически сердалон цIен болхлоша учебникашцен методически разработнашцен уи Iалашбеш.

Дешара шу дIадолалуш семинар хилар пропагандистий. Школалин семинарийн кулгалхошта долча новкъостала кийчийр «Шериповец» яха информационни бюллетенеш. Валха чIоагIа гIо дир хIара бетта чакхдаьхача лектора деноша, цаI долча политденоша.

Наьха дукхагIа сакъердам тIагIоргболча тайпара чакхйоахар шоай занятеш пропагандиста А. Равчева, В. Линева, Н. Полякова, А. Михайлова, Н. Гаспрянца, В. Третьякова, кхыбараша. Иштта, белгалбаха ловрa социалистически боахама доалдара школа пропагандиташ З. Абаев, А. Булгаков, В. Мызников, К. Тормасина.

ЧIоагIа пайда боалаш, сакъердаме чакхъювлар «Диспут» яхача комсомольско-кагирхой клуба занятеш а. Города Грозне керттерча архитектораца, художникаца вIашагIкхетар хилар, изобразительни искусствай республикански музее бахар кагирхой, кIоарга чулоацам болча лекцешка ладийгIар.

КПСС горкомерча марксизма-ленинизма университете деша эттавар заводера 13 саг. Бакъда, лерттIа занятешка ца эхарах дIабаха бийзар Ю. Дадаян, А. Анудориенко, А. Пожидаев, А. Исаев, А. Басханов.

Политически экономически системе дешар вIашгIехьдоаккхарча кхоачамбоапараш а нийсделар. Иштта, массехказза занятеш ца хулашн тIехьайоахаш моттигаш нийсъелар С. Однокозова, А. Козонина, Г. Хаустов, А. Ибрагимов, Б. Агеев пропагандиташ болча группашка. Бе боагIача тайпара болх бинзар Ю. Демин, С. Мехтиев, А. Гудомака, А. Наотов пропагандиташ болча группашка а. Юхьанцарча партийни организацеша ма боагIара теркам тIаЛоатта-бинзар политически экономически дешара. Пропагандистий бехкагIа доацаш а цхьацца кхоачамбоапараш нийсделар дешаре. Иштта, гойтара пособеш, учебникаш, технически средстваш тоъаш дацар. ХIанз а тIехьа болх беш яц заводера радиоузел.

Ший информаци чакхйоалаш И. Игнашина массехн предложени елар. Иштта, хьатIадоагIача дешара шера духхагIа теркам тIабахийта беза, аьлар до съездий, СССР, РСФСР, НРIАССР халкъа депутатий сессей материалаш Iомаяра.

Дешар тоадара гIо дергда цекашка вIашагIйохка лаьрхIача политически школаша, царна чуозаргба коммунисташ а парте боапараш а. ХIаьта пропагандиташта цар балхах ахча теларгда. Из ахча экономически обозревана хьахецачохи партизмосий отчисленехи вIаштIехьдоаккхаргда. Уж дешаш къестадеча дакъа лаьцача слесара П. Прокудина аьлар, хано дIадехачунга хьежжа хувца беза политически экономически дешара чуловцам.

З. АЮБОВ.

Лоархlаме мовхьаш

Автоколонна-1737 водителаша «Чечингавтотранс» объединене пхе бетта итогех хьалхара моттиг яькккай. Цу юкъа паччахьалкхен планагIа лаьрхIачул тIех цар дIахьа дихьад 10,5 эзар тонн халкъа боахама мовхьаш. Валови доходаш яра паччахьалкхен план 137,4 процент кхоачашъяй цар. Задачел тIех яь доходаш 362,8 эзар сом да. Мовхьаш дIаюха дахьарга дIабода махлохбарах, доагора а кхыйола материаш а кхоярах шозза совгIа тIехкхоачашъяьй паччахьалкхенна пайда бара задани.

Укх шера хьалхарча ялх бетта задани дикка тIехкхоачашъяь бригадаш а кIезига яц укхаза. Царна юкъе я Х. Яндиеви А. Гучигови керте латтача бригадай коллективаш.

ШОАТТДЕН ОАГIУВ

НАХАЦА ОАГIУВ БИЛЛА

Тахан «Сердало» «Хьаьша цIагIа» ва укх тIехьарча шерашка цIаккха ца хийна хьаша, паччахьалкхен кхерамзлен комитета болхло, вешта аьлча, Нохч-ГIалгIай АССР КГБ Назрановски районна отдела начальник Коряков Виктор Яковлевич.

Мехка дIайолаяьча перестройкас, демократизацс а гласноста а процессаша таро еннай цхьан хана нахах хьулдаь леладаьча хIамаех тахан гуччахьв дувца. Цунна дола тешал да паччахьалкхен кхерамзлен комитета болхлоша центральни а, республикански а газеташта тела интервьюш, кепаетта материалаш.

— Виктор Яковлевич, вай къамаьл дIадоладеш укх тайпара хаттар де ловра тхона хьога: тахан шоай районе латтача хьалах фу аргдар Iа?

— БIарчча хьанйцача, районера политически хьал во да ала йиш йолаш дац. Кхетадеш ма хиллара, мехка чакхъювлача демократически процессаш шиъ влияни ю республикерча а районерча а хьала. Общество кердаякхара процесс я йодаш. Шоана ма харра, укх шера феврале — марте городе Назране хилар дуккхача наха дакъа лаьца митингаш.

Цунца дувзаденна белгалдоаккхаргдар аз: ГIалгIайчен автономи меттаоттаяра хетаяьча, бIаь эзар саго дакъа а лоацаш, барХI дийнахьа митинг латтача хана районе цхьаь наI уголовни зулам хиланзар, порядок лораеш яр общественность правоохранительни органаш. Мадарра вай дувце, цу масало къаьгга хьехьокх районера хьал мишта, хIаьта оаша оттадаьча хаттара жоп а лу.

Цунца цхьана, бахача нахага сагот дайташ хIама да цхьадола уголовни зуламаш, къаьстта гергах пайда эцаш дераш лаьIгIуш па хилач, пхьаболча наха законагIа доацаш герз леладеш хилар, зуламаш даьраш хьагучабоахилга лохача боараме хилар.

— Шун комитета а цун болхлошта а тахан хьалхашка латтача керттерча дехьарех, нрагIча проблемаех дувцадалар Iа газет дешаршта.

— Тха отдела керттерча дехкарех наI да — советски конституционни строй лораелга, къамашта юкъера гIулакхаш экстремистски элементашка толха ца дайтилга, ССР Лакхехьарча Совета решенега хьежжа дуккха нах юкъе а озаш деча зуламашта духьала къовсам лоаттабелга. ХIаьта из тIехьхьардар тхона керда хIама да, цудухьа из болх дикагIа лелабе Iомалуш да тхо.

Масала, укх тIехьарча шерашка районера чекисташа дакъа лаьцад къамашта юкъера а тайпашта юкъера а къовсаме латта дешаш къестадеча. Тха отдела болхлоша юкъарчал доацаш дакъа а лоацаш. Къулбаседа - ХIирий АССР правоохранительни органашта гIо даьд г. Орджоникидзерча цхьан тIема даьккъа складера лочкъаьв 50 тепча хьалаха.

Ишшта районтдела дукха болх бу дошоца базар ю нах хьагучабохаш. Масала, дукха ха йоаццаш 600 грамм промышленни дошуь а доаккхаш лаьцав г. Назране ваххаш волга И. Ю. Богатырев. Ишшта цунгара корайир дошуь цIендеш йола химикаташ а кхыйола хIамаш а.

— Виктор Яковлевич, 30—40-ча шерашка а 50 шераш долалуш а репрессеш яьлийча наха реабилитаци ечаьккъа доацаш йий шун районтдел, из болх маца чакхбаккха лерхI оаша?

— Юкъарчал доацаш из болх беш я республика прокуратура а, паччахьалкхен кхерамзлен Комитет а, цига я еррига архивни материалаш. ХIаьта районни отдела чекиташа кхоачашду республика Комитета следственни подразделене а кхыча территориальни органаша а тIадехка дехкараш. Масала, репрессеш яьча наьха гаргара нах, тешаш лех, кхыйола заданеш кхоачашъю. Районе бахача наха каст-каста дехараш душоай гаргарча наха реабилитаци е яхаш, хIаьта парна низ дIа ма кхоачча гIо де а гIерт тхо.

Из чоалхане болх ер шу чакхдоаллаш баь баргба.

— ГIалгIай автономи меттаоттаярах фу аргдар Iа.

— ГIалгIай автономи меттаоттаяра дош къоастаде деза законагIа доацаш сталински репрессеш яьча халкъий хьакъехьа тIанйцача СССР Лакхехьарча Совета Декларацега хьежжа. Вайна массанена ховш ма хиллара, из дош массе оагIорахьара тохкаш а Iомадеш а СССР халкъа депутатий Съездо вIашагIъелла комисси ма йий.

— Виктор Яковлевич, ГIалгIай автономи меттаоттаярца дувзаденна лоалахошта юкъе цатоам оттар кхерам бий? Этта хьал довзаш ецташ хиннача хана, доазол дехьара вайцига ухача цхьаболча наьха царца чIоагIа хьашт хулар, моттигаш ний слора уж цу объекташа тIакхача гIерташ. Долче, царна «чам бенна хIама» чакх ца далийтара оарцагIдувла дийзар тха.

ХIанз, «Ростов — Баку» яха трасса доазол дехьара транспорт лелара ухабийлларчул, кхыча паччахьалкхенашара бувзаман шерденначул тIехьагIа, вай республике а тха районе а уха доазел дехьара нах дукхагIа хул. ХIаьта царех цхьабараш вайца дог-уйла цIена йолаш а ахаш. Цо керда дехкараш хьалхашка увттаду тха райотдела.

— Виктор Яковлевич, шун учреждене болх беш бий вайвах?

— Нохч - ГIалгIайчен чекистий коллектив интернационални я. Тхо долча гIулакх деш а болх беш а ба нохчий, гIалгIай, эрсий, украинцаш, негIий, дагестанцаш, кхыбараш. Республика Комитета кулгалхошта а коллегена а юкъа ба вайнах. Еррига районни аппараташка а цу дакъе тха райотделе а болх беш ба уж.

— Вай къамаьл чакхдоаллаш, Виктор Яковлевич, Iа хьайх а хьай дезалах а массехк дош алар ловра тхона.

— Наурски района Калиновски станицера ва со. Нига чакхъяьккхай юкъера школа. Цул тIехьагIа ялх шера болх беш хиннав В. И. Ленина цIерагIча мехкадаьтта чакхдоахача заводе. «Электроприбор» заводе. Болх бешше, Грозненски мехкадаьтта института сайрийнарча факультете деша вахIав.

Советски Эскаре гIулакх деш хиннав, хIаьта 1971 шера денз паччахьалкхен кхерамзлен органашка болх беш ва. 1984 шера денз — КГБ Назрановски райотдела начальник ва.

Ши бер да са, йоккхагIойола йоI маьре я, йийий воI ва са.

— Баркал хьона, тхо долча варах а тха хаттараша жоп даларах а.

— Шоана а хилда баркал. Аз дог доах шун газета коллективаца хIанзчул тIехьагIа тха райотдела болхлой айхха бувзамаш хургхидарга. Балха тIа аьттув балба шун, гаьт дикагIа, иргIа хьаде низ кхоачалба шун.

У. САПРАЛИЕВ.

Конкурсе котваьлар

БЕЛАМЕ ДУВЦАР

Сахьата IотIахьежача, совхоза профкома председателя дагадехар ше тахан коллективана хьалхашка къамаьл де дезаш волга.

— ШайтIа болх! БIарччача сахьата тIехьависав, — корзагIваьина хьайзар из, катеха ше деза къамаьл дIаяздаь каьхаташ хьа а нийца, юртарча клубагахьа дIахьндар.

Из зале дIачуваьлча, хIаьтта къамаьл даь ваьннача новкъоста сийна тIоараш детташ бар гулбеннараш.

Собрани лелаечо хьакхайкадир:

— Цу тIехь къамаьлаш...

— Цхьа дош алийта сога, — цIогIа техар зале хьачуваьннача Замгиева. — бехк ма бакнхалаш, иIеззига тIехьависав со.

Сцена тIа хьалгIавоалача хана Замгиевна бIаргавайра районни кулгалхой викал, президиуме а воацаш, зале вагIар из. Цох тамаш йир цо.

Сцена тIа трибуна яцар. «Ер мича» йихьайхьогI, цецваьлар из. ХIама дергдац, из йоацаш а мегаргва со».

Новкъостий! — къамаьл де волавелар из. — Юрта боахама дешаш дувцаш дукха ха йоаццаш хиннача парте райкома бюрос яьча решенеца деташ гIоз а даьха, тха коллективо доккхий толамаш даьхад экономика дегIайоалаеча. Тахан, фермий болхлоша хIара кхоабача IаттатIара соахка укх хIанарчул 7,8 грамм шура, хIаьта 1938 шерарчул 43 грамм дукхагIа яьккхай. Из толам боаккхача доккха дакъа лаьцад вай район кулгалхочо, вай массане а йоакхо еш, районе хьалхашка увтта проблемаш къоастаяра ха а ди а ца къовсаш болх беш хьавоагIача Гомхоева.

ЧIоагIа тIоараш техар зале багIараша. Наха ше дувцар дика тIаъцилга кхетадаь Замгиев, бIубенна дIахо къамаьл де волавелар:

— Вай эггара йоккхагIойола ганз я хьаькъале, экономически массе оагIорахьа техка цо тела указанеш, сага яь ца Iеш, хIара Iаьсилга, хIара хьакхий хурска а цо ю йоакхо. Юрта боахам дегIабоалабара цо телача математически нийсача рекомендацеех (Гомхоев ше математик ва), Iалъамате бокъха пайда баьнаб массе довкъошта — экономически, социальни, культурни. Наьха хьинар хьалхьоадаьд цар.

Цкъарчоа этта сатем бохабир техача тIоараша. Наха хьалхашка къамаьлаш деш ше даькккача ткъаь щера цу тайпара хIама дайнадацар Замгиевна. Иззал чIоагIа юртхоша духхьашха хьалльцавар из.

— Новкъостий! — хIанз юхасоцалуш вацар Замгиев. — Тахан вайна карагIа мел дьнпар, цIаккха. ца хиннача тайпара наха юкъе социалистически яхь яржар, НТР шерра гIабоахаш хилар, техникаца вай Iалашдар — вайна массанена дукхавезача Гомхоева хралхленца-хьадаь хIамаш да. Из районе венача хьалхарча деношка денз ходелар вайна цхьан сага фу дулургда. Тахан вай механизатораша хIара гектара тIара 940 грамм ялат дукхагIа, доаккх лоалдахарча районе доаккхачул.

ГIадбахача наха деттача тIоараша дIахо къамаьл ца дайташ диккха лаьттар Замгиев. Тахан цун баьнна аьттув, тахан цун баьнна аьттув...

— Новкъостий! Де лерхIараш а хьашташ а вIаши тардаро беркате къахьега таро лу вайна. Района кулгалдеча органий решенеш кхоачашъяра никъ хьабелл. Наха юкъе политически болх беча, царна нравственни, эстетически кхетам луча кеда лакхаленаш яхара тIахьех. Дерригга низаш тIадохийтаргда вай яхье хьалхалаттараш долаш чакхдовлара.

Новкъостий! Укхаза Гомхоева мел аьнначо (Замгиев тийша вар совещане цо хьалхагIа къамаьл даь хилараХ), вай тIахьех кхы а динагIа, кхы а хьинаргIа болх бара. Тха коллективо дош лу догIаш делхийтара чотагIа лаьттанцара тIунал 12 процент дукхагIа, вай совхоза кхаш докъадеш хьекха мух тта. Совхоза боахам лорабечча хIара хьхочунна цхьацца дежурни тIачIоагIевргва оахь, хIара котамга ден-бус цишша фуъ дайтаргда, доха ца дайташ уж нахага дIахкоачийтаргда. Оаша детта тIоараш аз дувцачоа шо раьза хилар санна лархIа мукъаба сона.

«КIант ва! Котваьлар! Цунна дIаяла еза приз!» — оалаш хезар Замгиевна.

Яхар - дувцар фуд ца ховча Замгиевна хьатIавера ухханна вовзаш воаца къонах. Цо кулг лаьцар цун.

— Аз даькъала ву хьо! Конкурсе котваьннав хьо.

— МалагIча конкурсе? — цепваьлар Замгиев. — Ай, юрта боахама болхлой совещани яц ер?

— Яц! — жоп делар артистана тара волча къонахчо.—Совещани кхоана мара хиндац. Тахан клубе хиннар дар республикански театра юмора а сатира а концерт, хIаьта Iа хьалхара моттиг а яьккхар.

Б. ГАНИЖЕВ.

ТЕЛЕВИДЕНИ

23 ИЮНЬ

ШОАТТА

I ПРОГРАММА

6.30 — 120 минот.
6.35 — «Мамий, папан сом.
9.00 — «Йоьмза, пандарг» яха Казанера передача.
9.30 — «Гибне, яха художественни фильм. 6-гIа сери.
10.40 — «Бурда моден» хьагоит...».
11.10. — «Партнер» яха коммерчески вестник.
11.40 — «Кадр-кадр» яха IилмаIдовзийтара киноообозрени.
12.40 — «Пришел солдат с фронта» яха п. Гуренко фильм. (1971 ш.).
14.10 — Зрителаша дехарагIа иозонохочун залыгин Сергеня интервью.
14.55 — П. И. Чайковский цIерагIча IА дунен халкъашта юкъерча конкурса дневник.
15.40 — Политически диалогаш.
16.40 — «Бокхийчар — берашта» яха дунен халкъашта юкъера оьрсий ди лорадаца Москве хинна, благотворительни акци.
18.00 — дунен халкъашта юкъера панорама.
18.45 — Футбол. Дунен чемпионат, 1/8 финал. Италера трансляци.
21.00 — Ха. ТСН.
21.40 — КВН-ан.
23.00 — 40 м после полуночи.
1.25 — ТСН.

II ПРОГРАММА

8.00 — Гимнархьара гимнастика.
8.15 — «Карусель» яха субтитращара художественни фильм.
9.25 — Документальни фильма премьера.
9.55 — Коллаж.
10.00 — ПВА профессионалашта юкъера баскетболах пхоа США чемпионат.
11.00 — «Содружество» яха видеоканал.
14.30 — «Советская Россия» яха видеоканал.
17.05 — «Массарна а дола цIалг» яха документальни фильм.
17.20 — «Веданахь суьйре» (нохчий меттала).
18.30 — «Дена муглараш» гIалгIай меттанаш).
19.00 — Парламентарн отчет душ я. Н. Ельцин халкъа депутат А.А. Хациев.
19.20 — Фильм-концерт.
20.00 — Вина дакъала хинла шун, бераш!
20.15 — Н. п. Чайковский цIерагIча IX дунен халкъашта юкъерча конкурс.
21.00 — Ха. ТСН (сурдопереводаца).
21.40 — «Шоаттден сайрийна», «Термомент», «Кхо сом» яха короткометражни художественни фильмаи программа.
22.45 — Футбол. Дунен чемпионат. 1/8 финал.
1.00 — Вийсанара сеанс. «Ревю за шесть крон» яха художественни фильм. (Чехословаки, 1965 ш.).

24 ИЮНЬ

КIИРАНДИ

I ПРОГРАММА

8.00 — Спорт массарна а.
8.15 — Ритмически гимнастика.
8.45 — «Спортлото» тираж.
9.00 — Iуррехьа.
10.00 — Даьхенна гIулакх дёш.
11.00 — Iуйрийнарга самукъадоаккха программа.
11.30 — «Дунен гонахьа» яха альманах.
12.30 — УнахцIено.
13.15 — Педагогика массарна а.
14.45 — «ДоттагIала мерриданаш». «Иво Лока Рмбар» яха ансамбль халха йоал. (Югослави).
15.20 — Мультфильм.
15.30 — «Юрта сахьат» яха панорама.
16.45 — КIиранден кинозал. «Ла ца дувгIа мама» яха мультфильм. «Лобовой книга кIалхара шайтIиллг» яха художественни фильм. (Духхьашха).
18.45 — Футбол. Дунен чемпионат. 1/8 финал.
21.00 — Ха. ТСН.
21.40 — «Массехана хургдолчун уйлаш» яха нIиранден нравственни проповедь.
21.55 — П. И. Чайковский цIерагIча IX Дунен халкъашта юкъерча конкурса.
22.15 — П. И. Чайковский романсаш дIаоьхь Д. Хворостовскех.
22.45 — Футбол. Дунен чемпионат. 1/8 финал.

II ПРОГРАММА

8.00 — Зарядка е отта!
8.15 — Футбол. Дунен чемпионат. 1/8 финал.
10.15 — «Сага кхел» яха субтитращара художественни фильм (1959 ш.).
11.50 — «Реформа».
12.35 — Эрсий мотт.
13.05 — «Поющая Россия» яха г. Калинера хор егарий Ерригроссийски конкурса заключительни концерт.
14.30 — «Советская Россия» яхе видеоканал.
17.05 — Лоамашнарча пастбища проблемаш.
17.40 — «И думы сердца в песню перелью» яха самодеятельни иллей телефестиваль.
19.00 — «Аш хьаржина илле». (Юхагойтар). (Нохчий меттала).
19.30 — «Поэзия садов» яха телефильм.
20.00 — Бийса дакъала хийла шун, бераш!
20.15 — П. И. Чайковский цIерагIча IX Дунен халкъашта юкъерча конкурса.
21.00 — Ха. ТСН (сурдопереводаца).
21.40 — «Малх массарна а хьежа» яха художественни фильм (1959 ш.).

Оалхазарий дунен тIа

ТУШОЛ

Тушол ягIа дай тIа хайна.
— Тушол, хийчу бIи бе хьайна!
Фуаш де, кIоригаш яха,
царна дов ниаий кхаьна.
Хьежаш ваггIергва со хьога.
Хьажал, Iад дац хьона сога.
Аз хIанз вIалла кхерий деттац.
Хьолха мо йийгех летац.
Вокхха хиннав, дешаш ваггIа,
дешар дукхе деза чIоагIа.
Абата тIа я хьо ягIаш:
— Ку-пу-пук!
Ку-пу-пук! — яхаш.
Хоза диллад хьа сурт цу тIа.
КIаьнк а ваггIа цу сурта тIа.
Со ва йоах из лоапахочо.
Тера бац цун сона цхьа чо!
Оалхазар-м да хьона тера.
Хьанан хьо книжка тIера?
Енаеций? Мегаьд хIаьта.
Пурам лу из хьона гIатта.
Бекъда, бIи тха кхий чу белахь, —
Тхона шортта беркат лелахь!

Тушол (я) — удод.

ФАЬРГ

Фаьлг, фаьлг, фуре фаьлг!
ЦIакхаьчад са фаьрг!
Йиш лекхаш даггIа.
Хьажал, миша лекх!
Хоза да чIоагIа.
Хьо дIаяла, лекх!

Фаьрг (да) — соловей.

ФАЬРАХЬАЗИЛГ

Фаьрахьазилг
Фарта тIа хиннад.
Фаьрахьазилг
Фуртоге денад.
Фаьрахьазилг
Халхана хургда.
Фаьрахьазилг
Фаьрге а гургда.
Фаьрахьазилг
Фаьппийче дех хIанз.
Фаьрахьазилг —
вай рузкъа, нах, ганз,
хвйра, хьал, хьурмат,
йиш-таро, беркат.

Фаьрахьазилг (да) — жаворонок.

ЧIАГАРГ

ЧIагарг, чIагарг,
кIодилг-тукарг,
тукарг-кIодилг
да хьа цIогилг.
ЧIагарг, чIагарг,
клай кIаьд-кхалинг,
лай хьетт, морхилг
я хьа боккхарг.
ЧIагарг, чIагарг...
Са са хьагарг,
са дог Iабарг
да хьо, чIагарг!

КХОКХА

Ва совгIара лаьча, — оалхазарий бабчча!
Хьо ма кхеста са гIалий тIа,
са гIалий тIа кхокха багIа,
дошо я цун кхалхий фоарти,
сона бегаш ба из чIоагIа!
Цхьаъ мара бац са кхокха.
Цхьаъ мара бац са кхакха.
Кхокхо сона ияли оал.
Кхакха тIа со вижа улл.

КЪОРКХОКХА

Къоракхокха, къоркхокха,
хIана багIа хьо сел лаххаI
Берех кхер хьо?
Сох ма кхера.
Тохаргбац аз хьона кхера.
Iокхалбала, Iоха лаьтта.
ДегIергда вай цхьана баь тIа.
Хьона аз кIи фийгаш тергда.
Сона Iа ялеш доахаргда.

Къоракхокха (ба) — горлица.

КЕР

Кер, ва кер, гоама зIок!
Хьо ба, кер, бокхха зокх.
Со ва, кер, зIамига Зака.
Хьо ма тувжа тха котама (тха котам хьох чIоагIа кхер), —
фос хург ма яц цунах, кер, —
лоацаргья аз хьа из зIок,
ситала тесса гоама зIак!

Кер (да) — ястреб.

МОАШ

Алаз - дувцал оаш,
мича долх хIанз шоаш?
Яйна лел со моаш.
Яйрий шоана моаш?
Са ерста котам,
са котам — кхетам,
са кхетам — хетам,
са хетам — питам!..
Гой, ер я цун лар.
Яр из сона тера.

Моаш (я) — кукопатка.

АЦИГА БИЦИГ.

САЛОIАЧА ДЕНОШКА

ШОАТТА, 23 ИЮНЬ

В. И. Ленина цIерагIа ДК. 8.00 Барзкъаш дахен тегеи Iомабу курсаш. 8.30 Машинкаца ювзаш хIаматт е Iомабу курсаш. 12.00 «ШагIара медсестра» яха курсаш. 15.00 «Дизайн быте» яха курсаш. 16.00 Халкъа драматически театр. 17.00 Берий гитаристий ирунжок. 17.00 Нохч - ГIалгIай филармоне симфонически оркестра концерт. 18.00 Балетни студи.

Н. К. Крупсиаяй цIерагIа ДК. 10.00 Технически кхоллама кружок. 10.00 Художественни самодеятельноста концерт. 11.00 «Массане цIераш дагаIоагIа тхона» утренник. 14.00 «Эхо прошедшей войны» беседа. 18.00 «УнахцIено» яха клуб.

С. М. Кирова цIерагIа ДК. 9.00 «Говза кулгаш» яха клуб. 12.00 «Кожаный мяч» яха спортклуб. 12.00 Игротека.

Химний ДК. 17.30 «В городском саду» духовой окрестра концерт.

Просвещене болхлой ЦIа. 12.00 Юртарча хьехархой клуб «Заманхо». «Мишта хила деза вай ханнара учебник вIашагIкхетар. — беседа. 14.00 Кхетам лу школа. «Здел» яха беседа. 15.00 А.С. Экзюпери 90 шу лу-заш хетаяь литературни сайре.

«Красный молот» завода ДК. 13.00 «Дизайн быте» яха курсаш. 14.00 Эстрадни оркестра концерт. 14.00 «Соловушка» яха вокальни группа. 17.00 «Вай беш» яха клуб. 18.00 Iарбий мотт Iомабу.

«Оргтехника» объединене ДК. 12.00 Къоначар цIей. 12.00 Игротека.

М. Горькье цIерагIа клуб. 11.00 «В мире сказок» яха киноклуб. 12.00 «Кружевница» яха клуб.

«Хлебокомбината клуб. 11.00 «Топотушки» яха халхарий группа. 14.00 «Говза кулгаш» яха клуб. 17.00 «Каратист» яха спортклуб.

В. Маяковскье цIерагIа клуб. 15.00 «Солнышко» яха клуб.

«Садко» яха бассейн. «Инар» яха инвалидий могашала - яха инвалидий могашала-спортивни клуб.

СДЮСШОР гороно стадион. НГIАССР-а футболах йола клубни яхьаш. 17.00 «Даймохк» — «Атлетика».

КIИРАНДИ, 24 ИЮНЬ

В. И. Ленина цIерагIа майда. 19.00 Пролетбата цIерагIа ДК духовой оркстра концерт.

Комсомольски беш (№ 1 йолча СШ юхе). Нохч - ГIалгIай филармоне симфонически оркестра концерт.

Салаiара йола городской центр

С. М. Кирова цIерагIа парк. 7.00 «УнахцIено» яха клуб. 8.00 «Энтузиаст» яха футбольни клуб. 8.00 Машинкаца ювзаш хIаматт е Iомабу курсаш. 9.00 Болх беш я аттракционнаш, берий городок. 9.00 Барзкъаш дахен тегеи Iомабу курсаш. 17.00 Вокально - инструментальни ансамбла концерт. 20.00 Хроникально - документальни фильмай демонстраци.

Дом офицеров. 11.00 Филофонистий клуб. Грамзаписей коллекционерий вIашагIкхетар.

В. И. Ленина цIерагIа ДК. 8.00 Барзкъаш дахен тегеи Iомабу курсаш. 8.30 Машинкаца ювзаш хIаматт е Iомабу курсаш. 8.30 «Росинка» яха халхарий ансамбль. 9.00 Балетни студи. 10.00 «Улыбка» яха халкъа халхарий ансамбль. 11.00 «ШагIара медсестра» яха курсаш. 12.00 Вайнан зиекой халхараш ду школа. 13.00 «Меридиан» яха халкъа халхарий ансамбль. 15.00 «Дизайн быте» яха курсаш. 19.00 «30 шерал тIехьабиннавшта...» хетаяь салаiара сайре.

С. М. Кирова цIерагIа ДК. 10.00 Вай ханнара халхараш Iомаду ансамбль. 11.00 Игротека. 12.00 «Мультик» яха клуб. 15.00 «Лидер» яха спортклуб.

Химний ДК. 11.00 «Заманхо» яха клуб. «Здравствуй, игра» яха ловзарий программа.

Просвещене болхлой ЦIа. 10.00 «Дунен машар» филателистическа выставка. 12.00 Английски мотт Iомабу. 14.00 «Ровесник» яха ансамбль. «В мире танца». 15.00 Хьалех гIаьтаристий ансамбло. 18.00 «Хан тхоь» тематическа сайре.

«Красный молот» завода ДК. 13.00 «Дизайн быте» яха курсаш. 13.00 «Космонавт» берий кинотеатр. «Оанхарий вахаре». 17.30 «Сага Iаламаи» яха документальни фильмай кинофестиваль.

«Оргтехника» объединене ДК. 10.00 «Говза кулгаш» яха клуб. 10.00 «Росинка» яха кинноклуб. 12.00 «Ритм» яха ансамбль. 12.00 Игротека.

М. Горькье цIерагIа клуб. 9.00, 13.00 Барзкъаш дахен тегеи Iомалу. 12.00 «Веселые старты».

Хлебокомбината клуб. 8.30, 12.00 «Говза кулгаш» яха клуб. 12.00 Вокально - инструментальни ансамбла концерт.

В. Маяковскье цIерагIа клуб. 15.00 «Солнышко» яха клуб. 17.00 «Подружка» яха клуб.

Гороно СДЮСШОР-а стадион. НГIАССР клубашта юкъера футболах йола яхьаш. 15.00 «Монтажник» — «Факел». Физически культура команда коллективашта юкъера РСФСР кубок. 17.00 «Кооператор» — (г. Астрахань).

«Луч» яха стадион. НГIАССР клубашта юкъера футболах йола яхьаш. 17.00 «Луч» — «Нефтяник».

«Ломомотив» яха стадион. НГIАССР клубашта юкъера футболах йола яхьаш. 17.00 ЧИГПИ — «Ломомотив».

Редактора зам.
М. М. ХАМХОЕВ.

ДИЦ МА ЛЕ 1990 ШЕРАХ ЮХЕДИСАЧА АХ ШЕРА А ХЬАТIАДОАГIАЧА ШЕРА А ШОАШТА

«СЕРДАЛО»

ГАЗЕТ ХАННАХЬА ЯЗДАЙТА!

Вай наьна меттала арадувлача «Сердало» газета оагIош тIа кепаеттаргья мехка а республике а хулаш латтача революционни эргалонех, гIалгIай автономи юхаметтаоттаяра, республика экономика дегIайоалаяра, социальни дешаш къестадара, къаман историе, культура проблемаш увттаю материалаш. Оаха тхоашта могар дергда мотт, даьй хоза гIулакхаш, дика оамалаш юхадийнъяра. Дувцаргда гIалгIай къаман сий долча къонгех.

Газет яздайта йиш я «Союзпечата» моллагIча отделене.

Таханрепублике гIолла а Грозне а хувцалуш морхаш а йолаш, йоачан а йоапаш, малхбузехьара секунда 0—5 метр сиха мух а болаш, фегара температура 26—31. Грозне 28—30 градус йIовхал а йолаш ха хила мег. Кхоанен ломмен юкъе-юкъе кхоаллонаш тIа а йоагIаш, наг - наггахь дикъувкъаш, бе-беча оагIонашкахьара секунда 3—7 метр сиха мух а хьекхаш, фегара температура бийсашка 11—16, деношка 23—28 градус йIовхал а йолаш ха лаьтта таплу.

Метеостанци.

ТХА АДРЕС: 364907, г. Грозный, Маяковске ул., 92. Телефонаш: редактора — 22-45-57; редактора заместителя — 22-85-07; бехктохкама секретара — 22-84-68; отделий: идеологически — 22-53-12, промышленностен транспортен — 22-75-81, 22-65-01; агропромышленни—22-47-84. 22-90-66; культура — 22-64-75, 22-75-78; письмой — 22-85-64; машинописни бюро—22-89-51; корректорски — 22-89-88.

НАШ АДРЕС: 364907, г. Грозный, ул. Маяковского, 92. Телефоны: редактора — 22-45-57; заместителя редактора — 22-85-07; ответственного секретаря — 22-84-68; отделов: идеологического — 22-53-12. 22-54-04; промышленности и транспорта — 22-75-81; 22-65-01; агропромышленного — 22-90-66; 22-47-84; культуры — 22-64-75; 22-75-78; писем — 22-85-64; машинописное бюро — 22-89-51; корректорская — 22-89-88.

Газет арадувл шинареи. ереи, шоаттеи деношка

СФ02176. «Грозненский рабочий» издательства типографи, Маяковске, 92. Типография издательства «Грозненский рабочий», ул. Маяковского, 92. Заказ № 1978.